EDICION DE 14 PAGINAS
Oficinas: Agustinas 1269
TELEFONOS:
REDACCION Inglés 650 Nacional 77.
ADMINISTRACION Inglés 3114
Casilla 81 D

LA NACION

PRECIO: 10 CENTAVOS
Número atrasado 20 centavos
SUSCRIPCIONES
Por 1 año...... $ 25 — Por 3 meses.... $ 8.—
Por 6 meses... $ 14 — 1 año. extranjero $ 50—

AÑO II. Santiago de Chile, Jueves 28 de Febrero de 1918 Núm. 411

SOLDADOS PORTUGUESES

Esta fotografía representa a un grupo de soldados portugueses que aguardan se les otorguen las primeras condecoraciones que les han sido concedidas por el Gobierno francés.

Anatole France

Un día, hará cosa de dos años, yo tenía un asiento de imperial en un ómnibus "Odeón Clichy" para trasladarme desde Montmartre al barrio Latino. Al llegar a los grandes boulevares, el ómnibus se detuvo y subieron varias personas. Los pocos sitios que había vacantes se ocuparon en seguida, y quedaron en pie una muchacha muy bonita, un señor con aspecto de teniente de la Guardia civil y un joven de largos cabellos, sombrero flexible y corbata "cavaliére".

Yo me apresuré a levantarme y le ofrecí mi asiento a la muchacha.

—¿Es usted artista? — me preguntó entonces el joven de la "cavaliéro".

—Tal vez. ¿Por qué?

—Porque si usted supiera quién es este señor, en vez de ofrecerle su asiento a esa señorita se lo hubiera ofrecido usted a él.

—¿Este señor? — exclamé yo, señalando al presunto teniente de la guardia civil.— ¿Y quién es este señor?

—Es monsieur Anatole France —me contestó, el joven con mucho orgullo—. ¿Verdad que, si usted lo hubiera conocido, le hubiera usted dejado su asiento?

—No, señor—le contesté—. Yo admiro mucho a monsieur Anatole France; pero también soy un gran admirador de esta señorita.

—Pues entonces usted no es un artista— me dijo el joven.

—¡Oh, sí!— interrumpió Anatole France—. El señor "se conoce" en obras de arte. Esa señorita es un "chef s'aeuvre".

—"¡Le vieux polisson!" — dijo la muchacha.

Anatole France no tuvo un gran éxito aquel día en el ómnibus, y, sin embargo, ha continuado siendo un gran partidario de los ómnibus. A pesar de su aristocracia, al maestro le gusta confundirse con el pueblo. Su aristocracia le impide asistir a las reuniones de la Academia o hacerse diputado; pero no ir a los ómnibus ni meterse en los tranvías. Anatole France adora estas dos cosas tan democráticas, que son el periódico y el ómnibus; ahora ya casi no hay ómnibus en París. Se han suprimido las imperiales en la mayoría de las líneas, y esto es una pena.

—¿Por qué no hace usted alguna "interviú" con literatos franceses?—me preguntaba el otro día mi director.

—¡Hombre, sí!—me dije yo—. Iré a ver a Anatole France y le pediré su opinión sobre la supresión de la imperial en los ómnibus de París.

Busqué en el "Botín" las señas del ilustre escritor — 5, Villa Said—, y, aunque iba a interrogarle sobre los ómnibus, tomé un coche para dirigirme a su casa. Anatole France vive pasada la "Etoile", en las cercanías del Bosque de Bolonia. Tiré de la campanilla y salió una criada.

—¿Monsieur Anatole France?

—¿Monsieur Anatole France?—repitió la criada—. ¡Pero si está en Argelia! ¿No lee usted los periódicos?

—Muy poco, señora. ¿Y usted?

—Yo, sí. Desde que estoy al servicio del señor me he aficionado a la literatura. Yo comencé leyendo los periódicos para ver qué decían del señor, y ahora los leo para ver lo que dicen de mí.

—¿De usted?

—Sí, señor. ¡Qué quiere usted! Cuando se está al servicio de un hombre como monsieur France..

Y la buena mujer hizo un gesto como diciendo: "¡Inconvenientes de la popularidad!"

—¿Pero qué pueden decir de usted los periódicos, señora?

—Calumnias. Injusticias...

—Envidias, tal vez.

—Sí, señor. Envidias.

—No me extraña. Esas malas pasiones son muy frecuentes en los medios literarios.

—Mire usted el "Gil Blas". Parece que el señor había dicho que se iba a Argelia para sustraerse a los "ennuis domestiques". Pues el "Gil Blas" pone: **Nous croyons qu'il s'en va pour se soustraire aux domestiques, tout simplement.** Yo le quiero mucho al señor; pero cuando vuelva le voy a exigir una aclaración.

La pobre mujer estaba muy sofocada.

—Es muy enojoso esto de servir a la gente de letras—decía.

—Sí. Yo he conocido en España a la criada de un novelista que no había cobrado un céntimo en tres años.

—¡Oh! El señor me paga muy bien. Yo no quiero que los periódicos españoles digan que no me paga. Me paga puntualmente, y a mí me gusta servirle porque siempre es mejor servir a un académico que no a un "epicier". Ya ve usted, con el nombre que yo me he hecho aquí, no me faltará nunca una buena colocación. Pero, en cambio, ¡cuántos disgustos me proporciona la popularidad! No. No se puede servir a la gente de letras. ¿Conoce usted al criado de monsieur Tristán Bernard.

—No, señora.

—Pues el otro día, el criado de monsieur Tristán Bernard dejó la casa, y le pidió un certificado a su amo. ¿Y sabe usted lo que le puso en el certificado monsieur. Tristán Bernard? Pues puso: "Yo certifico que el llamado Juan, mientras ha estado en mi casa, me ha hecho menos servicios de los que me ha roto." Todo porque un día Juan le rompió un servicio de té. Bien es verdad que monsieur Tristán Bernard no es un hombre serio.

—¿Y monsieur France?

—¡Oh! ¡Monsieur France! Si se guiara por mí no haría muchas cosas de las que hace. Los días que hay reunión en la Academia, yo le cepillo la levita y la chistera, y se lo llevo todo a su cuarto. "¡Que hoy es día de sesión— le digo—; a ver si se anima a ir!" Y no va nunca. Yo pienso que el señor debía asistir a las reuniones de la Academia, y monsieur Jules Lemaitre piensa como yo. En cambio, se va a los mitins, con todos esos anarquistas de la "Guerre Sociale". ¡Un hombre que tiene una posición como la suya...! ¿Y hace dos aos? ¿Quiere usted creer que monsieur France, se subió en un aeroplano? ¿Le parece a usted serio? ¡A su edad...! Lo mismo que eso de los banquetes rabelesianos. Ya sabe usted que el señor va a todos los banquetes de los amigos de Rabelais. Yo no conozco a monsieur Rabelais; pero he oído decir que en esos banquetes se come con exceso, y el señor está muy delicado del estómago.

—Pues yo había venido — le digo a la buena mujer — para hablar con monsieur France acerca de los ómnibus. Yo he conocido a monsieur France en el ómnibus "Odeon Clichy".

—También eso de los ómnibus es una manía. Un señor que dispone de un automóvil magnífico. Monsieur Lemaitre, que es realista, está muy contento cada vez que el señor le saca a pasear en automóvil. A mí me parece muy bien que hayan suprimido las imperiales de los ómnibus. Con eso el señor no volverá a subirse a ellas. Ya no es un chico, y algún día se podía caer.

He aquí la opinión que me han dado en casa de Anatole France acerca de los ómnibus. Yo he ido allí a buscar una opinión sobre los ómnibus, y como Anatole France no estaba, me la dió su criada. La criada de Anatole France, por otro lado, es perfectamente conocida en los medios literarios de París, y en el mundo tiene mucha más importancia ser criada de Anatole France que ser español. Es decir, que a un lector de Berlín, de Londres o de Nueva York no le extrañará ver en su periódico este título: "Lo que dice la criada de Anatole France", mientras que le extrañaría mucho ver este otro: "Lo que piensa Octavio Picón".

JULIO GAMBA.

"INSTITUTO SAN MARTIN"
SAN MARTIN 67. — TELEFONO INGLES 213
Sistema concéntrico. Humanidades, preparatorias y kindergarten. Recibe alumnos internos, medio pupilos y externos. Cuidado especial en la alimentación. Internado cómodo y bien vigilado. Local higiénico. Facilidades para internos de provincias. Idiomas extranjeros obligatorios desde las preparatorias. El establecimiento cuenta con un escogido cuerpo de profesores de Estado, conocidos por su competencia y seriedad como examinadores universitarios. Los exámenes son válidos y se rinden en el establecimiento. Kindergarten, dirigido por la misma profesora de años anteriores. Los alumnos de preparatoria quedan, en sólo dos años, preparados para primer año de humanidades. Servicio de automóvil para los medio pupilos. El Colegio prepara por su cuenta, durante las vacaciones, a sus alumnos, cuando tienen ramos atrasados. Clases comienzan 11 de Marzo. Matrícula abierta.
1117-5-C

ALIMENTO MEYER
ES EL MEJOR PARA NIÑOS SANOS, ENFERMOS Y PARA CONVALECIENTES

Febrero 28

Santos Rufino y Teófilo

CAMBIO

Bancario 14 9/32 Comer. 14 11/32

Equivalentes del Cambio

1 £ vale $ 16.80.53 1 Dólar.. 3.57¼
1 Franco 0.62.01 1 Peseta 0.87.53
1 Nac. Arg......................... 1.61

ORO 64 %

Fierro Redondo en Barras
IMPORTADO
De las dimensiones más aceptables
5/16" 3/8" 1/2" 5/8" 3/4" 7/8"
Para entrega inmediata y a precio fuera de competencia
— OFRECEN —
Williamson, Balfour & Co.
Bandera esq. Catedral
1517-4-c

ENTREVISTA CON EL PRESIDENTE DERROCADO DE PORTUGAL

Lo que dijo don Bernardino Machado al director de una revista española

Don Bernardino es un hombre plácido, exageradamente cortés, y su rostro posee una serenidad verdaderamente apostólica. Tendrá unos sesenta y tantos años; su barba, muy cuidada, es completamente blanca, y contrasta con la negrura de sus cejas, muy largas, y sus ojos, también negros y de viveza extraordinaria. Viste con pulcritud exagerada... Aquella mañana, de levita, pantalón listado y botas de charol. La corbata de seda estaba aprisionada por una perla insignificante.

Pasamos al salón de visitas el Presidente, Campúa y yo. Allí, al mismo tiempo que tomábamos asiento, nos dijo el Presidente:

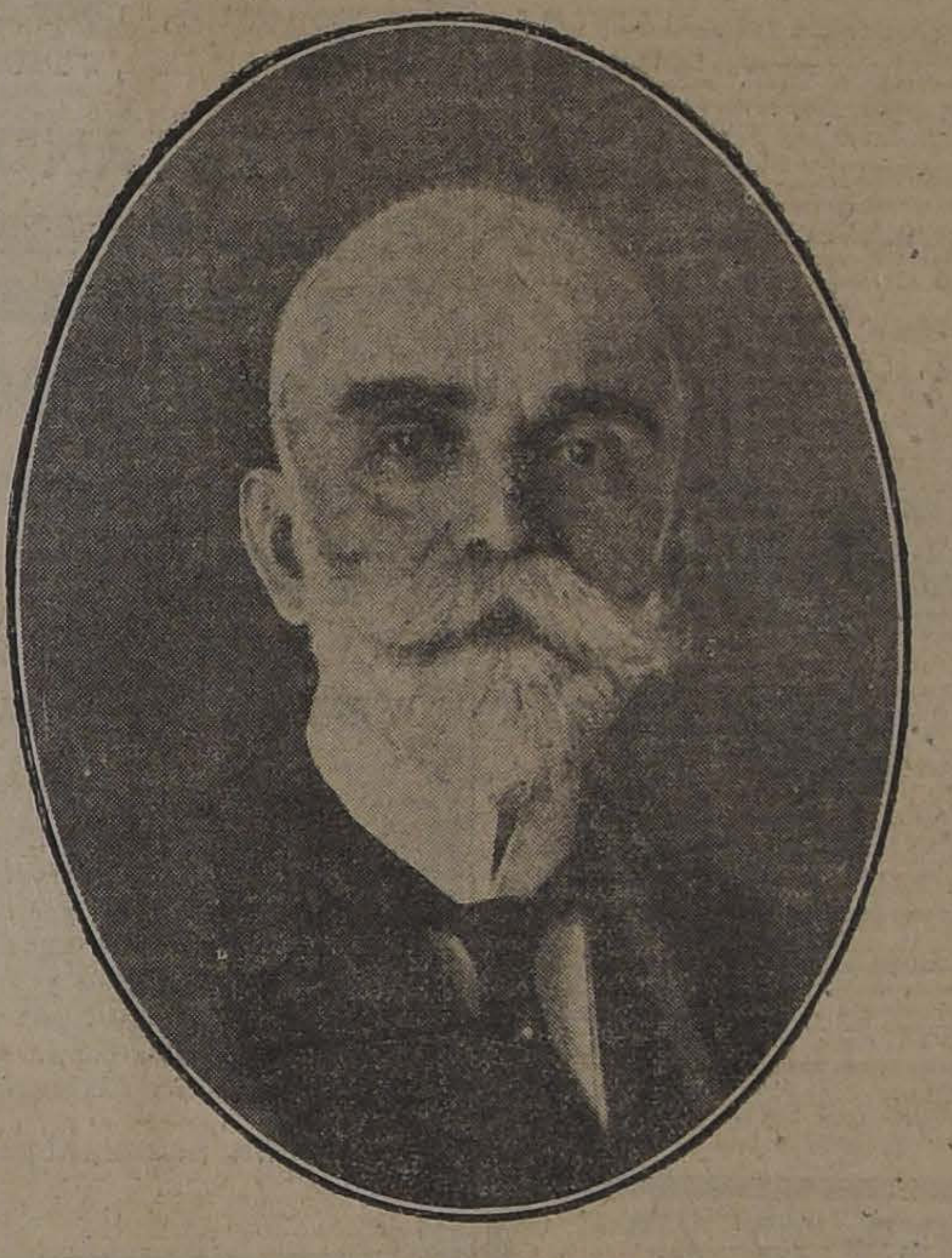

DON BERNARDINO MACHADO

—Tengo mucho gusto en ponerme a la disposición de ustedes.—Y después agregó con amargura:—Claro que pocas cosas interesantes puedo yo decirles, y sí muchas muy tristes.

—No obstante, señor Presidente, más que por la triste actualidad que le rodea, por llevar su ilustre personalidad a nuestra colección de figuras de "La Esfera", nos hemos decidido a visitarle.

—Y yo estoy muy agradecido. Pregúnteme usted cuanto desee.

—¿Usted me lo permite?

—¡Oh!—exclamó sonriendo bondadosamente.— ¡No faltaba más! ¡Está usted hablando con un republicano!

—Con un Presidente de una República—corregimos.

—Sí, en efecto— agregó tristemente.—Yo soy el Presidente de la República portuguesa por derecho. Me eligió el pueblo hace dos años, y todavía no ha revocado su mandato. Un acto de violencia me tiene alejado de mi sitio; tras de la violencia vendrá la serenidad y la cordura; se reconocerá que se ha atentado contra la Constitución, y el pueblo impondrá de nuevo su voluntad.

—¿A usted le sorprendería el golpe de Estado?

—Me ha sorprendido, como sorprendió a todo el mundo, al pueblo entero; pero de seguro que muy pronto se restablecerá la normalidad y volverán las aguas a sus naturales cauces.

—¿Qué persiguen los revolucionarios?

—Mire usted: son un grupo de impacientes por gobernar y que, sin tener en cuenta las circunstancias difíciles porque atravesaba la patria— circunstancias de guerra —y que, por el contrario, sacando partido de ellas contra el Gobierno, se lanzaron a la trágica aventura, que nos sorprendió a todos los que anteponemos el patriotismo a otras miras egoístas.

—¿Cuánto tiempo le han impuesto a usted de destierro?

—Todo el que me queda de presidir la república. Dos años.

—¿Y el pueblo ve con buenos ojos este destierro de usted?

—¡Oh!, mi pueblo a mí me quiere entrañablemente; el pueblo no querría que estuviera alejado de él ni dos días; pero ahora mismo está bajo los efectos de la más profunda sorpresa.

—¿Usted fué el fundador de la República?

—Sí, señor; yo tuve la dicha y el honor de fundar la República portuguesa, que era la forma de gobierno que más armonizaba con los sentimientos democráticos y avanzados de Portugal.

—Y dígame usted, don Bernardino, ¿en qué se basaba el descontento de los revolucionarios que se han apoderado del Gobierno?

—En que no disolvía las Cortes. Estos partidos pedían la inmediata disolución, sin tener en cuenta que en Portugal las Cortes se constituyen por tres años, y el Presidente de la República, si atiende con escrúpulos naturales los dictados de la Constitución, no tiene derecho para disolverlas.

El Presidente caído hizo un gesto de agobio; después se sonrió apostólicamente y murmuró:

—No hay excusa. Han sido arrastrados por una censurable e indómita impaciencia que no tiene justificación.

—¿En dónde pasará usted su destierro?

—No lo tengo decidido todavía; entre otras cosas, porque confío en que pronto volveré a Portugal. Aquí en España me encuentro como entre una gran familia mía. Tengo numerosos amigos, pero amigos de verdad, amigos del alma. Algunos, tal vez los más fraternales, han desaparecido. La muerte de mi viejo y entrañable camarada Azcárate coincidió con mi llegada. A sus restos dediqué mi primera visita. ¡Pobre amigo!

Y la voz del noble Presidente se vela por una profunda emoción dolorosa.

—¿Conoce usted España?

—Sí, sí. Todos sus rincones. La conozco, la admiro y la quiero.

—¿Quiére usted que hablemos de su carrera política?

—Con mucho gusto.

—¿Nació usted en Portugal?

—No, señor; yo soy hijo y nieto de emigrantes. Nací en Río de Janeiro; a los ocho años abandoné mi tierra, y ya no volví por allí hasta que fuí embajador. En Oporto estudié mi carrera y me doctoré. Al poco tiempo ganaba la cátedra de Antropología en Coimbra.

—¿Cuántos años ha desempeñado usted la cátedra?

—Media vida, amigo mío. ¡Treinta años! Treinta años entregado a los afanes de enseñar al pueblo, que, en realidad, ha sido mi único amor.

—¿No fué usted Ministro de la monarquía?

—No, señor—corrigió—Fuí Ministro de Obras Públicas dentro de la monarquía, que no es lo mismo. Y convencido entonces de que Portugal no tenía salvación con el régimen monárquico, me alejé muy apenado de la política y me reintegré a mi tarea de educador. Recorrí todo Portugal dando lecciones de educación cívica, hasta que vino la República; fuí senador, presidente del Consejo y, en 1914, me eligieron Presidente de la República.

—¿Tenía usted bienes de fortuna?

—Sí, señor; en realidad, mi carrera política se la debo a mi padre. El me aseguró las condiciones de vida económica y, en esta situación, no tuve que luchar nada más que por el ideal político.

—¿Cuántos hijos tiene usted?

Don Bernardo hizo un gesto cómico y exclamó:

—¡Quince! Casi un pueblo. El mayor cuenta treinta y cuatro años, y el menor nueve. Tengo dos en las avanzadas de Francia, y muy en breve se incorporarán otros dos.

—¿Cuántos le acompañan a usted en su destierro?

—Dos hijitas, solamente. Allá en la patria quedó mi señora con los otros pequeños.

—Y, después de este desengaño, ¿no piensa usted abandonar la política?

El venerable Presidente se irguió altivo, como el mástil de una bandera:

—No, señor; de ninguna manera. Yo no vivo más que para mis ideales políticos, que es lo mismo que si le dijera que consagro mi vida a la patria. Y esto es tan entrañable en mí como el amor que se siente por los padres.

Hizo una pausa solemne. Cogió entre sus dedos sus lentes de concha y terminó:

—Yo seré siempre... político.

EL CABALLERO AUDAZ.

Instituto Moderno
LORD COCHRANE 130
Internos, medio-pupilos, externos. Preparatorias, los seis años de humanidades y curso especial de comercio. Profesorado titulado. Exámenes válidos.—**Luis Gajardo Infante**, profesor de Estado.
1-c

Año nuevo, vida nueva

La señorita Violeta de Trafford, hija de Sir Humphrey y de Lady de Trafford, resolvió poner en práctica el conocido proverbio, casándose con Lord Burghersh, oficial de la marina británica, al principiar el año de 1918.

ESTABLECIMIENTO DE UNA NUEVA REPARTICION

EN EL MINISTERIO DE GUERRA

El Departamento de Ingenieros y servicio de comunicaciones militares.--Su objeto.

Disolución de la Brigada de Comunicaciones

Con fecha de ayer se dió curso al decreto N.o 341 del Ministerio de Guerra, que dispone lo siguiente:

—Créase en el Ministerio de Guerra el Departamento de Ingenieros y Servicio de Comunicaciones Militares, bajo cuya autoridad estarán las escuelas de estas ramas, unidades de tropas de Zapadores, personal civil y asimilado de Ferrocarrileros, Telégrafos, Aviación, Automóviles y Camiones de Transportes, conjuntamente con el material técnico, ganado, atalajes, cuarteles y dependencias relacionadas con estos mismos servicios.

Este departamento estará encargado: del estudio de la organización de la conservación, y empleo del material necesario a zapadores y pontoneros, a la navegación, y observaciones aéreas, transportes de ferrocarriles de campaña, telégrafos, radiotelegrafía e iluminación de campaña.

De la organización de la instrucción y de la movilización del personal, fijo y rodante destinado a todas estas reparticiones.

De la formación del presupuesto anual de gastos generales y de los prseupuestos especiales que exijan estos servicios.

De la inversión de las sumas recibidas, destinadas a compra de material técnico, construcciones y fabricaciones.

El personal y material de los servicios que correspondan a este departamento, serán puestos a disposición de los comandos generales de las tropas a su petición para determinados ejercicios y maniobras.

Para los fines señalados en el párrafo anterior, este departamento formará programas anuales de ejercicios técnicos, para los cuerpos y secciones de su dependencia, las que deberán hallarse terminadas en fecha oportuna a la en que tengan lugar las concentraciones de las divisiones de Ejército para sus ejercicios y grandes maniobras.

Este departamento constará de una ayudantía y de tres secciones:

1.a Sección. Zapadores, Ingenieros Militares y escuelas técnicas de este ramo.

2.a Sección. Servicio de comunicaciones, de iluminación y escuelas de estas reparticiones.

3.a Sección. Una intendencia especial para la administración económica (fondos) alimentación, forrajes, vestuarios, equipo, maestranzas, construcciones, adquisiciones de material técnico y fabricaciones, que dependerá del jefe de este departamento, con el funcionamiento correspondiente a Intendencia Divisionaria.

El personal de las secciones constará: para la Ayudantía, un capitán; para las secciones primera y segunda, cada una, un mayor o capitán, con más de 6 años en el grado y un sargento primero furriel.

Para la 3.a Sección, un sub-intendente, un contador 1.o, un contador 3.o y dos vice-sargentos primeros furrieles.

Además, cinco soldados asistentes de jefes y oficiales y ordenanzas de oficinas.

Los cuerpos y secciones de tropas dependientes de este departamento que entren a formar parte de la dotación de una división de Ejército, se regirán, en lo que se refiere a administración económica (sueldos, gratificaciones, alimentación, vestuario, armamento y equipo), en la misma forma de los demás cuerpos de la respectiva división. Para los efectos de las directivas técnicas de trabajos e instrucción, adquisiciones de material en general, construcciones y fabricaciones, serán regidas por las disposiciones que se dieren para la ejecución del presente decreto.

—La actual Inspección de Ingenieros tendrá, además, a su cargo, la inspección técnica y económica de las tropas dependientes de este departamento, a excepción de las revistas económicas de los cuerpos o secciones de tropas a que se refiere el presente decreto que seguirán en la forma actualmente establecida.

Disuélvese la Brigada de Comunicaciones y deróganse las disposiciones vigentes que fueren contrarias al presente decreto''.

El "camouflage" en los gallineros

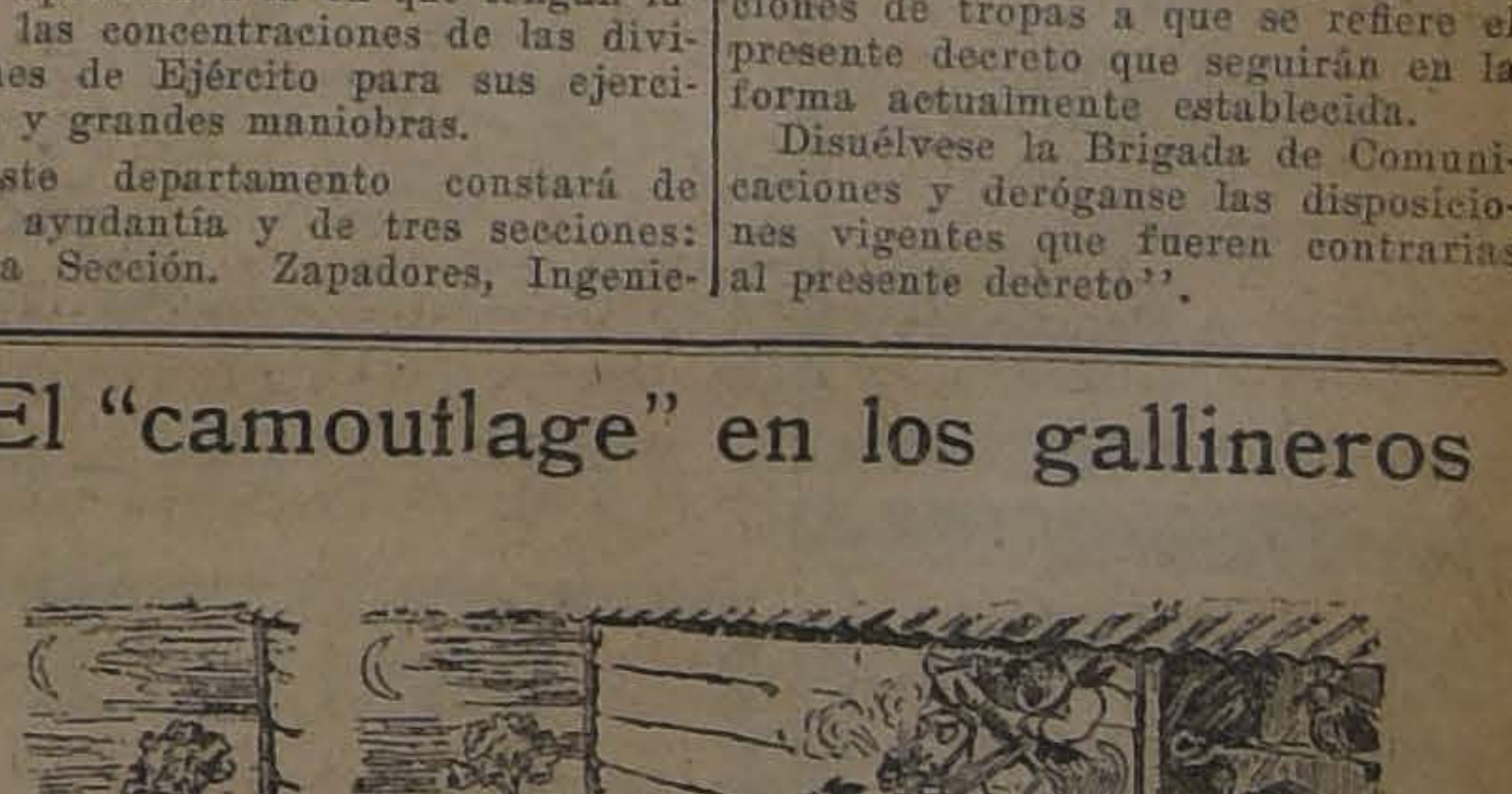

El zorro que ha venido a buscar su presa huye espantado ante la jauría amenazante

Carbón de Lota
Unico Agente autorizado para la venta del Carbón, Ladrillos, Arcilla y demás productos de
LA COMPAÑIA DE LOTA Y CORONEL.
BERNARDINO TORO C.
Existencia permanente de estos artículos y de coke para familias para entregas inmediatas a domicilio.—Ventas por mayor y menor.
OFICINA: Morandé No. 257. :: Teléfono Inglés No. 2894. :: Casilla N.o 1005
Desvío propio: Vicuña Mackenna N.o 298. Teléfono Inglés N.o 2403. Se recibe carga a bodegaje.

Con carros propios, aserraderos (uno en Santiago) y bodegas con Desvío de Ferrocarril, la

BARRACA FÁBRICA "IBERIA"

está en situación de ofrecerle a los Industriales, Agricultores y Comerciantes, toda clase de madera del país y en todas dimensiones por extraordinarias que ellas sean. Somos proveedores de las grandes Compañías Mineras y nuestros despachos los hacemos muy rápidamente, prestándole la mejor atención a cualquier reclamo u observacion, dejando satisfecha a nuestra clientela.

Teléfono Inglés N.o 48 (Yungay) y N.o 130, Nacional :: **BARRACA "IBERIA"**, Avenida Matucana 745, entre Las Rosas y San Pablo

---

EMPRESA FORLIVESI

Para el caso no olvide su exacta dirección

MERCED 812-814

Casi frente al Teatro Santiago

JUAN FORLIVESI

Teléfono Inglés 377

POMPAS FÚNEBRES

LA SANTIAGO

SAN DIEGO 15.—TELEF. 2653
Sucursal: Arturo Prat esquina Avenida Matta. Teléfono 6105

Estas casas por tener todo propio hacen servicios con 40 o|o más barato que otras Empresas.

Urnas metálicas y maderas finas. Servicios nocturnos sin recargo.

RICARDO GAMBOA VIVAR

POMPAS FUNEBRES

LA NACIONAL

EMPRESA ZENTENO

Arturo Prat 711, frente a 10 de Julio

Teléfono Ing. 2724

Servicios desde 35 a 3 mil pesos.

Servicio de ataúd y carroza blanca desde 30 pesos.

J. A. ZENTENO

POMPAS FUNEBRES

EMPRESA ZENTENO

Delicias 2584, casi esquina Molina, (cuatro cuadras Estación Central)

TELÉFONO INGLÉS 524

Nuestros servicios son presentados en forma insuperable y a los precios más bajos. Sin recargo hacemos todos los trámites de sepultación. Atiende personalmente.

CARLOS ZENTENO LOYOLA

Pompas Fúnebres

"La Confianza"

Estado 11 :: Teléfono 689

Si no quiere perder dinero, tiempo y paciencia, acuda Ud. a esta casa reconocida como

Verdaderamente seria

PRECIOS

Sin Competencia

TALLERES PROPIOS

Servicios

Rápidos a Provincia

LA CENTRAL

POMPAS FUNEBRES

La única casa del centro que ofrece completa garantía al público.

Su antiguedad, su experiencia y su seriedad no admiten competidores.

Dirección: MERCED
Esquina de San Antonio
(Frente a Daube)
TELEFONO 595

Atiende personalmente el Gerente

Carlos Valenzuela Silva

Sociedades Anónimas

CAL VIVA

PARA CONSTRUCCIONES

$ 3.70 el saco

Galería LA BOLSA

BANDERA 78 Oficina 6

1503-28-b

ECZEMA

y toda erupción cutánea se cura con el

RADIO-SOL

que se vende en la oficina del Laboratorio Santiago: Gálvez 131, Botica Vial, Delicias 1314 y demás boticas surtidas del país.

1159-28-b

Compañía Carbonífera y de Fundición Schwager

Conforme con lo dispuesto en el artículo N.o 37 de los Estatutos, se cita a los señores Accionistas a Reunión General Ordinaria para el Jueves 28 del presente, a las 3 P. M., en la oficina de la Compañía, instalada en su edificio de la calle Prat N.o 178.

El Registro de Transferencias de Acciones quedará cerrado desde esta fecha hasta el Viernes 1.o de Marzo, ambas inclusives.

Valparaíso, Febrero 23 de 1918.

EL GERENTE.

2374-28-b

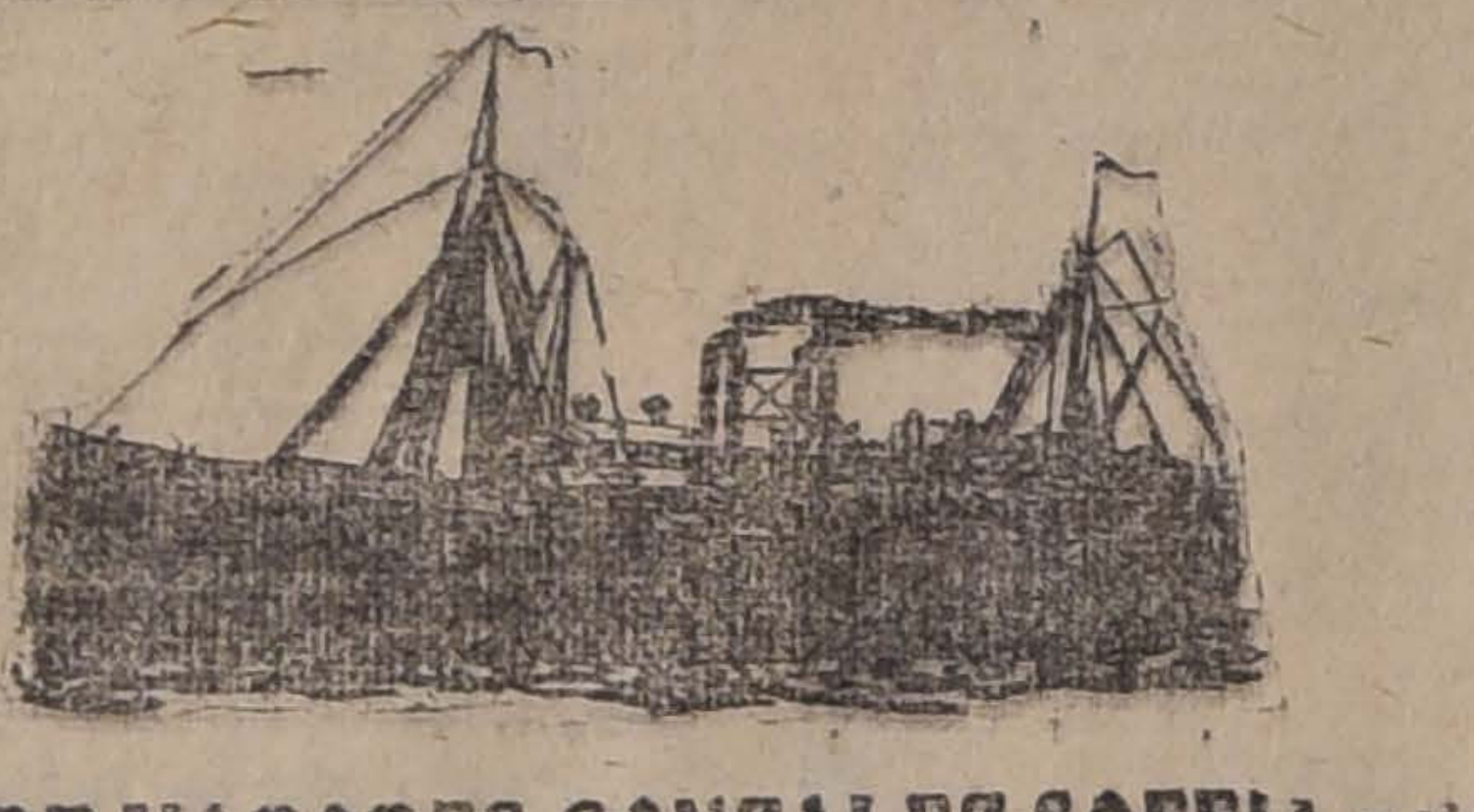

LINEA DE VAPORES GONZALEZ SOFFIA y Cia.

VAPOR RAPIDO AL NORTE

El vapor nacional de pasajeros

"TALTAL"

(Capitán señor H. Olsen)

Saldrá en viaje rápido de Valparaíso el **Sábado . . Marzo**, a las 4 P. M. haciendo escala en: Coquimbo, Taltal, Antofagasta, Tocopilla e Iquique.

Recibe carga desde el 1.o de Marzo. También recibe carga en lanchas propias y valor declarado firmando los conocimientos en tierra.

PASAJEROS.—Magníficas comodidades para pasajeros de cámara y cubierta. Elegantes y cómodos departamentos independientes con todo servicio. Cocina de primer orden, absoluta limpieza y esmeradísima atención a bordo.

Por fletes y pasajes verse con:

RODRIGO DONOSO GRILLE
Amunátegui N.o 44.—Teléfono 2206
SANTIAGO

GONZALEZ SOFFIA Y Cía.
Blanco N.o 641. — Teléfono 872
VALPARAISO

1511-2-c

WIEGAND & Co.

VALPARAISO
Casilla, 23

HUASCO
Casilla..

VAPORES NACIONALES:

"Caupolican", "Gerda" y "General Freire"

Salidas semanales de Valparaíso; con escala en los Vilos Puerto Oscuro, Coquimbo, Huasco, Taltal, Antofagasta, Mejillones, Tocopilla e Iquique.

Se encargan de embarques, desembarques, y descarga de buques, contando con toda clase de elementos propios: lanchas, remolcadoras, donkeys, etc.

Se encargan también en Valparaíso y Huasco, de la compra y venta de mercaderías extranjeras y nacionales por cuenta ajena.

Además, hacen toda clase de tramitaciones aduaneras, ales como despachos, reembarques, etc., etc.

C. S. A. V.

Compañía Sud-Americana de Vapores

VAPORES RAPIDOS Y DIRECTOS A COLON EN 14 DIAS

Los siguientes vapores dotados de telegrafía inalámbrica sistema "Marconi", saldrán próximamente para la zona del canal (Colón):

Vapor **"PALENA"**, capitán Mathias, el Miércoles 13 de Marzo, a las 4 de la tarde.

Vapor **"LIMARI"**, capitán Suárez, el Miércoles 20 de Marzo, a las 4 de la tarde.

Harán escala en Coquimbo, Antofagasta, Iquique, Arica, Mollendo, Callao, Salaverry y Payta. Llegarán a Panamá el 27 de Marzo y 3 de Abril, atravesando el mismo día el Canal hasta Colón. Tendrán espléndidas conexiones con vapores para Europa y con las lujosas naves de la UNITED FRUIT CO., que zarpan de Colón para New York y New Orleans.

En Antofagasta y Arica combinarán con los trenes internacionales a La Paz, que salen los días Sábado y Lunes, a las 8.40 y 12 M., respectivamente.

El vapor **"CACHAPOAL"**, capitán Domaccin, con instalación de telegrafía inalámbrica sistema "Marconi", saldrá para Eten e intermedios el Sábado 9 de Marzo, a las cuatro de la tarde con escala en Coquimbo, Huasco, Caldera, Chañaral, Taltal, Antofagasta, Gatico, Tocopilla, Iquique, Caleta Buena, Pisagua, Arica, Mollendo, Chala, Pisco, Cerro Azul, Callao, Huacho, Supe, Huarmey, Casma, Samanco, Chimbote y Salaverry.

Valparaíso, Febrero 26 de 1918.

ONTERE PLAZA,
Gerente.

AGENTE: Carlos Rogers, Bandera esquina Moneda. — SUB-AGENTES: S. H. Spencer, Huérfanos 940; Expreso Villalonga, Agustinas 848; y Compañía de Transportes Unidos, Estado esquina Delicias.

CRISTALES PARA PARABRISAS DE AUTOMOVILES

Ofrecen a precios más bajos de plaza

PIMTEIN Hnos.

COMPAÑIA 2015 frente Plaza Brasil - Teléfono 781 2334-14-c

COLEGIALES

Catres con sommier, desde	$ 36.00
Colchón estopa vegetal, desde	12.50
Colchón algodón blanco, desde	28.00
Colchón pura lana, desde	48.00
Colchón, crin vacuno, desde	58.00
Almohadas estopa, desde	2.90
Almohadas algodón, desde	5.50
Almohadas pura lana, desde	9.50
Almohadas crin vacuno, desde	10.50
Colchas blancas, desde	9.80
Sobrecamas, desde . . .	19.50
Frazadas algodón, desde	4.90
Frazadas de lana, desde	12.00
Sábanas de crea, desde	4.95
Fundas para almohadas, desde . . .	0.95
Toballas, desde . . .	1.25
Cajas para ropa, desde	9.50
Bolsas de cotí para ropa, desde . . .	2.80
Bolsones para libros, desde . . .	2.10
Veladores con llave, desde . . .	12.50
Catre modelo liceo de niñas N.o 3 . . .	100.00

MUEBLERIA IMPERIAL

CALLE 21 DE MAYO 301

Frente a la calle San Pablo

CASA ESPECIALISTA EN ARTICULOS DE DORMITORIO PARA COLEGIALES.

1513-28-b

BANCO FRANCÉS DE CHILE

Corresponsal en Chile de la

"Société Génerale de Paris"

Sociedad anónima **con capital** de 500 millones de francos y con 1,000 sucursales en Francia

El Banco hace las siguientes operaciones: depositos y créditos en cuenta corriente, descuentos, cobranzas, préstamos, giros al extranjero, custodia, etc, etc.

HUERFANOS num. 1072

Banco Aleman Transatlántico

CASA CENTRAL: DEUTSCHE UEBERSEEISCHE BANK, BERLIN

CAPITAL..........................	Mcs. 30.000,000.—
RESERVAS.......................	„ 9.800,000.—

Fundada por el Deutsche Bank, Berlin

CAPITAL Y RESERVAS... Mcs. 500.000,000.—

SUCURSALES:

ESPANA: Barcelona y Madrid.—**ARGENTINA**: Bahía Blanca, Buenos Aires, Córdoba, Mendoza, Rosario de Santa Fe y Tucumán. — **BOLIVIA**: La Paz y Oruro. — **BRASIL**: Río de Janeiro Santos, San Paulo.—**CHILE**: Antofagasta, Concepción, Iquique, Santiago, Temuco, Valdivia y Valparaíso.—**PERU**: Arequipa, Callao Lima y Trujillo.—**URUGUAY**: Montevideo.

Ejecuta toda clase de operaciones bancarias en general.

Ofrece su moderna instalación de Cajas de Seguridad.

Oficina principal para CHILE en Valparaíso.

K. HUTTMANN, Gerente.

"La Protectora"

COMPAÑIA CHILENA DE SEGUROS CONTRA INCENDIOS y RIESGOS MARÍTIMOS

Capital subscrito	$ 2.000.000.—
Capital pagado	100.000.—
Fondos de reserva, reaseguros, responsabilidad y dividendos	$ 1.015.083.22

Agente en Santiago: **Sr. Javier Ortúzar**

Calle HUERFANOS 1147.

ASEGURA

Edificios
Mercaderías
Mobiliarios
Lucro cesante
Vapores y buques
Cargamentos
Tesoro
Etc., etc.

Gerente: GUILLERMO PLUMMER

Oficina en Valparaíso: Calle Prat N.o 277.

Agentes en Iquique . . .	Señores Alberto Molfino y Cía.
" en Concepción . . .	" Ignacio Ibieta y Cía.
" en Antofagasta . .	" Espinosa y Cía.
" en Valdivia . . .	" Victor Vogt y Cía.

Agencias en los principales pueblos de la República.

PROVISIONES

TE Emperatriz, paq. 460...........	$ 2.70
AZUCAR granulada blanca, kg....	0.70
CAFE tostado de 1.a, kg............	2.40
TE en paquete de ¼ Lb..............	0.75
ACEITE fino, en tarros de 1 L....	2.70
QUESO de 1.a, ½ kilo................	0.85
MANTEQUILLA de Osorno, kilo	3.20
QUAKER, paquete grande..........	0.55
CHOCOLATE vainilla, 4 panes...	1.30
AZUCAR pancito de 1.a, kilo......	1.10

ANTES DE HACER SUS COMPRAS VISITE ESTA CASA.

JOSE GIORDANO

PUENTE 540, frente al Correo Central

Un cuarto cuadra de la Plaza de Armas

1516-28 b

DINERO

Por alhajas, plaquees, muebles y toda clase de mercaderías, se le facilitará a Ud. en la Casa de Préstamos

"EL CARMEN" = San Diego 31

Esta casa es reconocida por la seriedad con que procede en todas sus operaciones.

1413-6-c

VINOS PARA FAMILIAS

Reconocidamente sanos y económicos, son los de la

"VIÑA BENITEZ"

La que **premia sin sorteo** a sus consumidores con la bondad de sus vinos.

Pídanse en todos los buenos almacenes o a nuestro Depósito General:

RIQUELME 33 :: TELEFONO 646

Sociedad Manuel J. Benítez y Cía.

1510-13-c

AVISOS DE REMATE

REMATE DE LAMPARAS

PARA LUZ ELECTRICA y GAS

salvadas del incendio de la Lamparería Belga

UN GRAN LOTE DE FIERRO GALVANIZADO NUEVO Y USADO PARA TECHOS, ALAMBRE DE PUA, FERRETERIA, CALZADO, MAQUINARIAS Y OTRAS MERCADERIAS.

865 - AGUSTINAS - 865

El Viernes 1.o de Marzo de 9½ a 11½ A. M. y de 1½ P. M. adelante

POR ORDEN DEL SINDICO DE LA QUIEBRA MORERA Y DE LOS SEGUROS POR CUENTA DE QUIEN CORRESPONDA.

—HAY:—

LAMPARAS.— 100 lámparas para luz eléctrica y gas de una a 10 luces, en bronce brillante y empavonado, con cristales tulipas estilos modernos, para salón, escritorio, comedor dormitorios, hall, con pequeñas averías por el incendio pendientes, plafonier de cristal, ganchos, lámparas con pantallas.

FIERRO PARA TECHO.—3,000 planchas de fierro galvanizado nuevo para techo de 6, 8 y 10 pies; 700 planchas de fierro inglés usado de 9 pies, en perfecto estado; 800 planchas de calamina para techos y muralla de 6, 7, 8 y 9 pies, nuevas; 500 planchas metal deployé para concreto armado o estuco de murallas; 150 rollos de alambre de púa galvanizado de 38 kilos; 200 rollos alambre negro N.o 8 para cercos; malla de alambre del N.o 5 para defensas y concreto armado.

MAQUINARIAS.— Máquinas para lavar botellas, tapadoras botellas, máquina para gas, desgranadora de maíz, picadoras de pasto, tostador de café, bombas para agua, máquinas para almidonar, id. para planchar cuellos y puños a gas y otras maquinarias.

MERCADERIAS.— 400 pares de calzado inconcluso para hombres, señoras y niños; 300 pares de calzado importado para hombres, señoras y niños, charol, cabritilla, gamuza, lona; un lote surtido de fierro enlozado: ollas, tarros, cucharones, cacerolas, etc.; 40 sacos de azufre doble refinado, cloruro de cal, barril tinta de color para zapatería; instalaciones de estantería, mamparas, letreros, un lote de madera de pino cepillado para escalas, galpones, etc., etc.

NOTA.— Las lámparas y fierros para techos se venderán por la mañana.—A LA VISTA DESDE HOY.

VICTOR ARAYA L.,
Martillero de Hacienda.

1529-28-b

Remate del Menaje de Casa

Y MOBILIARIO ESCOLAR DEL "LICEO CHILENO" DE LA SEÑORA

IDILIA CRISTI

— EN —

Calle Sotomayor N.o 625, Plaza de Yungay

Hoy Jueves 28 a la 1 y media P. M.

— HAY —

SALON.—**Rico piano flamante de 3 pedales**, 1|2 juego de muebles tapizados con seda, compuesto de sofá, 2 sillones y 8 sillas, 2 esquineros dorados con mármol, espejo biselado con marco Luis XV, espejos con grabados, cortinas, cuadros, pedestales, buena alfombra de una pieza de 3 1|2 por 4 1|2 y lámpara de 4 luces.

Sala.—**Amoblado dorado de nogal tallado** forrado en seda verde, mesa antigua de nogal con mármol, espejo marco dorado, cuadros, estatuas adornos y alfombra con pañete. Otra sala con amoblado antiguo tapizado con yute, mesa, alfombra, etc.

ESCRITORIO.—Escritorio antiguo, 2 estantes para libros enchapados en nogal, escritorio para señora, mesa, máquina de escribir, buen amoblado estilo inglés tapizado con cuero de Córdoba; 1 sofá y 6 sillas, alfombra de una pieza.

COMEDOR.—Aparador y 2 trinches con mármol y espejos, mesa de corredera, 12 sillas talladas respaldo alto enjuncadas, **12 sillas inglesas de cuero, 16 sillas de Viena importadas**, alcuzas de plaqué, loza cristalería servicios, carpeta, cuchillería, varias piezas de plaqué, etc.

DORMITORIOS.—Juego estilo inglés color caoba, gran guardarropa al laqué con puertas de correderas, ropero inglés de 2 cuerpos. **Rico juego de muebles madera de avellano** compuesto de ropero de 2 cuerpos, cómoda peinador, cómoda y velador, **catre de bronce moderno**, catre esmaltado con bronce, colchones, sommiers, biombos.

MOBILIARIO ESCOLAR.—Escritorio de lingue estilo americano, bancos personales, escritorios antiguos, varios juegos de mapas de Chile, mapas mundo, 4 mapas políticos, globos mundis, cuadros (4 estaciones) para idiomas, pizarrones, pizarras de madera y manuales, **6 cajones de tinteros** bancos de patios, escaños de madera y pie de fierro, perchas, etc.

VARIOS.—Dos paragüeros con lunas biseladas, caja muy antigua, sillón para patio, máquina para limpiar alfombras, guardarropa antiguo, aparador de despensa, **cocina económica francesa, cocina a gas chica**, comedor con hule, mesas de servicio, plantas (gran palmera Phoenix) bambúes aspiristras, etc.

A LA VISTA

Ofi. Delicias 2840

ERNESTO LABRA M.
Martillero.

LA NACIÓN

SANTIAGO, 28 DE FEBRERO DE 191

A MEDIO CAMINO

La campaña por el afianzamiento de las garantías y de la neutralidad del Ejecutivo en las elecciones ha alcanzado en los dos últimos días resultados que pueden considerarse satisfactorios. El Presidente de la República ha debido desentenderse de las solicitaciones cada vez más urgentes de la Coalición, que veía escapársele gran parte del apoyo oficial para sus candidatos y ha adoptado el conjunto de medidas que veníamos solicitando. De este modo se acuartelarán las policías que estaban encargadas de intervenir, se enviarán delegados a un centenar de localidades y se encargará de resguardar el orden en todos los puntos amagados a piquetes de tropa de línea cuya dirección inspira plena confianza.

Sólo dos excepciones se diseñan por el momento y en el supuesto de que los esfuerzos que hacen los dirigentes coalicionistas llamados a toda prisa a Santiago no consigan la modificación de algunas de las medidas de garantía adoptadas hasta anoche. La primera de esas excepciones se refiere a Illapel. Y es triste dejar constancia de que, apesar de los denuncios tan respetables como fundados de intervención que se han formulado contra el juez de esa localidad, cuya conducta ha afrentado en los últimos veinte años el buen nombre de la magistratura, el Presidente de la República se ha negado a firmar el decreto que disponía el envío de un miembro de la Corte de Apelaciones de La Serena en visita extraordinaria a ese departamento. Cualquiera que haya podido ser la razón íntima del Excmo. señor Sanfuentes, para resistir esta medida, el país no verá sino la circunstancia de ser candidato coalicionista a senador por Coquimbo, el hermano político del Primer Mandatario.

La segunda excepción reviste también un carácter de gravedad indiscutible. Se designó un Ministro de la Corte de Valdivia para que se constituya en visita en Castro y el primero de los nombrados repitió la estratagema del juez suplente designado con la seguridad de que no partiría oportunamente a hacerse cargo de su puesto. Pero como la Corte de Valdivia reemplazó al visitador remiso por otro magistrado que consentía en emprender viaje inmediatamente, la intervención debió apelar a otro medio para cumplir la consigna de ganar tiempo hasta que el juez suplente de Castro terminase de falsificar la composición de las mesas.

Entró entonces en acción el propio Intendente de Llanquihue. Y ¿qué se le ocurrió a este funcionario? Sencillamente dar orden al comandante del escampavía "Huemul", que debía llevar al Ministro Quezada a Chiloé, que zarpara inmediatamente sin esperar tres o cuatro horas para tomarlo a su bordo. De este modo, ya no habrá tiempo para deshacer la obra del juez ad-hoc colocado por la Coalición para ayudarla a violar el pacto de honor celebrado en presencia del Intendente de esa provincia. Y no podrá hacerse elección correcta en Castro. He aquí un éxito por el estilo de los que acostumbra alcanzar la Coalición.

Preguntamos ahora: ¿acepta el Presidente de la República que un Intendente burle sus disposiciones encaminadas a restablecer las garantías electorales y la correcta administración de justicia? ¿Puede permitir impasible que ese funcionario de su dependencia coloque la sinceridad de sus procedimientos en tela de juicio ante el concepto público?

De este modo vamos a caer en un extremo ridículo, en algo que puede, y con justicia, estimarse por muchos como una mera comedia. Por una parte el Presidente de la República dicta desde Santiago, a petición de las combinaciones en lucha un conjunto de disposiciones que tienen por objeto mantener la libertad electoral. Y por la otra sus representantes en el mando de las provincias y departamentos ponen toda clase de obstáculos a la aplicación de estas disposiciones hasta hacerla fracasar. Y en seguida se quedan muy tranquilos en sus puestos sin que su superior directo les haga sentir las consecuencias de su insubordinación.

Sensible nos ha sido estar precisando tan altas responsabilidades personales con tan ruda franqueza y con tanta frecuencia. Pero lo exige así la defensa de la libertad del sufragio, conquista cívica alcanzada tras largas y cruentas luchas internas, fundamento precioso de nuestras instituciones y de nuestros progresos que gracias a ello está recibiendo por fin del Gobierno una atención que le había negado rotundamente hasta la semana última.

Este resultado honra al jefe del Estado, que se sobrepone a los resabios del correligionarismo con los partidarios que lo llevaron al poder y honra también al país. Pero, debe ser completo en sus efectos y sincero en todas sus fases. Estamos en vísperas de alcanzarlo, no lo dudamos, pero no podríamos desentendernos ni un solo instante de su urgencia.

La opinión liberal debe comprender entonces cuál es su papel en estos momentos. Afianzadas las garantías en casi toda el territorio es llegado el momento de que los ciudadanos fallen con perfecta independencia el gran pleito entre la Alianza y la Coalición.

Una vez más debemos recordar que los movimientos de opinión son incontrastables en la evolución de los pueblos y que en un país netamente liberal, el éxito que vemos seguro de la campaña electoral va a depender del entusiasmo, de la fe y de la cohesión con que se trabaje. Son los ciudadanos los que tienen la palabra en casi todo el territorio. Ellos dirán el Domingo si quieren seguir supeditados en el gobierno del país, apesar de su inmensa mayoría, por una combinación impopular y retrógrada por excelencia, como es la Coalición.

URGENTE
NECESITAMOS
CASAS
EN ARRIENDO

para satisfacer numerosos pedidos de excelentes arrendatarios.

Las casas de valor de 300 a 600 pesos, cuyo precio no sea exagerado, tienen inmediata colocación en nuestra oficina.

"Sección Arriendos"

FREUDENBURG
& BALMACEDA
330, MORANDE 330.

La eterna quejumbre

Nos hemos acostumbrado desde tiempos inmemorables a quejarnos de cuanto acontece en torno nuestro. A raíz de cualquier suceso, infausto o desagradable, exclamamos con cierta filosofía campechana: ¡Cosas de Chile! y con esto, tras un ligero encogimiento de hombros, queda todo dicho!

El hermoso y privilegiado territorio que se extiende de norte a sur, aprisionado entre la cordillera andina y el mar, es víctima eterna del run-run quejumbroso de sus habitantes. A juzgar por este incesante rumor protestativo todo sería allí insulso y monótono. La vida, según esas opiniones, se desliza en forma estúpida. Los individuos carecen de interés y vegetan en la inconciencia. El criterio es virtud desconocida y la intelectualidad es nula. Las ciudades, por la misma causa, son feas y mal aseadas; el embaldosado de las calles pésimo; los servicios públicos detestables. ¡No hay hoteles!

Hé ahí un tema en que los eternos refunfuñadores se solazan en descrédito del país. Los quejicosos se aprovechan con entusiasmo de los errores más ontensibles para dar libre expansión al placer del pelambre. La tendencia de desacreditar lo nuestro es facultad innata del temperamento chileno. Experimentamos un goce infinito en dar a conocer nuestros defectos y debilidades suspirando ruidosamente sobre ellos. Raras veces nos acordamos de la tradicional hospitalidad en que vivimos, de la espontánea generosidad de la gente, de la bondad insuperable del clima, de los huertos cuajados de fruta, de los jardines invadidos de flores, de las bellezas evocadoras de las regiones del sur, de la grandiosidad sublime de las montañas y de los innumerables encantos de que está dotado el país. En cambio, oiremos hablar con insistencia de las conductoras de carros, de los teléfonos, del alumbrado público, de la mala calefacción, de las cocineras y de todas estas pequeñas incomodidades de la vida diaria de que no se ve libre ningún país del mundo por civilizado que sea. Pero, por el sólo hecho de ocurrirnos estos sinsabores en Chile los calificamos de enormes e inauditos... ¡¡Cosas del país!!

Nueva York con todos sus maravillosos sistemas llamados a simplificar la existencia, no podrá librar nunca a sus habitantes de la tórrida atmósfera de sus veranos caniculares en que la temperatura nocturna es tan sofocante como en el día lo que ocasiona centenares de víctimas cada año. Dejo a un lado las aglomeraciones del tráfico en esas magníficas ciudades en que los ferrocarriles urbanos cruzan las calles por arriba y por debajo tierra dando la sensación deliciosa de un perpetuo terremoto.

Londres, con sus cinco millones de habitantes, está sometido al encanto de sus nieblas, al célebre "fog", que obscurece la ciudad hasta el punto de hacer indispensable el servicio del alumbrado en pleno día. Y París tiene, al lado de sus incomparables bellezas, sus frivolidades y antros decadentes, Río de Janeiro, sus mosquitos y Buenos Aires sus húmedos calores y sus mangas de langostas que atraviesan las calles después de haber devastado hortalizas y jardines.

Si hacemos un ligero balance de las ventajas y desventajas que impone la vida en nuestro país, llegaremos al convencimiento de que la existencia en Chile no sólo es agradable, sino agradabilísima. Cada nación tiene, como cada hombre, sus defectos y virtudes y pecamos de ingratos con nosotros mismos al quejarnos constantemente de la suerte que le ha correspondido a esta angosta lengua de terreno, último rincón del mundo. Abomino a esa gente incipiente que, de regreso del viejo mundo, declara con inflexiones de tristeza en la voz, que **no puede acostumbrarse ya en Chile.** El "chic" en que pretende envolverse esta tracalada de imbéciles no es más que un burdo "snobismo" que no tengo inconveniente de calificar de "siutiquería". Pertenecen estos séres a cierta casta de individuos que se dirigen a Europa con la única intención de maravillar a la familia a su regreso. Embebidos de antemano con la impresión que habrán de producir más tarde llevan ya impresa en la mente, al embarcarse en Valparaíso, la "mise en scéne" con que deslumbrarán a los amigos a la vuelta. Mientras tanto viven allá como unos infelices malgastando el dinero en trapos e inutilidades llamados a ofuscar la vista de dos o tres tías viejas y unos cuantos conocidos, que serán los espectadores ante los cuales desplazarán el esfuerzo acumulado. Esta es la gente que no puede vivir en Chile, que gime de nostalgia, que suspira por el arte ausente, que habla de "alas", de "psicología" y de "ambientes" y que, estando en París, no ha atravesado nunca el puente que lleva de los Campos Elíseos a los barrios evocadores de Mimí de la Bohéme.

Nacido en la Metrópoli francesa he pasado mi infancia entera en el viejo mundo y declaro con toda sencillez, que en ninguna parte viven los chilenos como en Chile por la razón sencillísima que todo es aquí más amplio, menos congestionado, más espacioso, en una palabra, menos repartido, lo que tiene que traer por la fuerza mayor libertad y expansión. Si bien es cierto que los países de viejo cuño encierran el tesoro inapreciable de sus tradiciones y el monumento gigantezco de una intelectualidad acumulada a través de los siglos, no es menos verdad que somos dueños de nuestra adolescencia, de nuestro corazón pletórico de bondades y virgen aún de emociones fuertes.

La antigua hospitalidad de los pueblos, este gesto grandilocuente que da albergue al peregrino, se esfuma allí impelido por esa fuerza llamada civilización pero se conserva siempre en nuestra tierra. No hay portada más ancha, más abierta, más ampliamente acogedora que la portada del hogar chileno.

Este es el país de las mesas grandes rodeadas de comensales y, llegue quien llegue, siempre habrá un hueco donde colocar una silla y un plato más.

Este es el país de la abundancia donde se apilan, en forma de pirámides, las chirimoyas y los duraznos en tanto que allá, ende los mares, el "maitre" de intachable figura sirve en un frutero de Saxe tres peras partidas en cuatro partes.

Este es el país donde se sufre rodeado de afectos, el país de las almas compasivas donde cien manos trémulas golpean la puerta del que llora en las noches infaustas de su desgracia.

Este es el país de los campos inmensos donde pastan a un tiempo dos mil vacas, el país de las ciudades apacibles sin aglomeraciones ni escasez de terreno...

Este es el país, por fin, de los horizontes vastos, de la costa dilatada, del Aconcagua que penetra en las nubes y de las selvas vírgenes invadidas de helechos, de colgantes copihues, de bejucos que se enrollan en los troncos seculares.

Apreciémoslo

ALMOR

Enseñanza minera

Bajo el título de "¿Por qué fracasan nuestras minas?" un diario de la tarde en sus ediciones del 19 y 20 del presente, publica un reportaje, que bien podríamos no tomar en cuenta, debemos decirlo con franqueza, ya que el Sr. reporteado oculta su nombre y que no es la primera vez que dicho diario acoge en sus columnas especies destinadas a desprestigiar la enseñanza fiscal. Pero haremos algunas breves observaciones como una enérgica protesta contra los que se permiten opinar sobre temas que no conocen o no entienden, y contra aquella prensa que por iguales causas, y sin fundamentos, contribuye a desprestigiar la enseñansa universitaria.

En dicho reportaje se dice que las causas que mantienen a la industria minera en un estado de fracaso en la explotación de los yacimientos que están en manos de sociedades chilenas, se debe a la falta de preparación práctica de los ingenieros de minas nacionales. No discutimos tan antojadiza afirmación; pero deseamos recomendar al Sr. reporteado y al repórter, que si tienen verdadero interes por estos asuntos, en lo que a la enseñanza se refiere, se impongan de la forma en que se practica la enseñanza de Ingeniería de Minas en nuestra Universidad, de los programas de estudio, de los trabajos prácticos de vacaciones, y que visiten sus laboratorios y talleres.

A la infantil ocurrencia de pretender comparar los estudios universitarios con los que se realizan en las Escuelas Secundarias de Minería (antiguas Escuelas Prácticas de Minería) nos referimos solo para hacer notar, una vez más, que el Sr. reporteado no conoce las materias que trata, pues no sabe que el rol que estas escuelas, por su constitución misma, están llamadas a desempeñar en la enseñanza minera del país, se limita a "formar el personal técnico subalterno de los establecimientos mineros y metalúrgicos, que sea capaz de ejecutar con conciencia las órdenes de los ingenieros o administradores, y enseñan a los operarios en sus trabajos". Este fué el papel que fijó a estas escuelas el Congreso Chileno de Minas y Metalúrgia último y que el Supremo Gobierno aceptó, dándoles el rumbo fijo y definido de que hasta entónces carecían.

Protestamos, pues, de que asuntos de tanto interes, como los que se han pretendido tratar en el reportaje de nuestra referencia, que para apreciarlos debidamente requieren competencia y buen criterio, sean abordados por personas tan mal informadas, y de que alguna prensa no tenga el suficiente tino para comprender que debe dirigirse a las autoridades correspondientes cuando quiera dilucidar cuestiones de alto interés público.

R. VALLEJO CARVAJAL

Presidente del Centro de Ingeniería de Minas de la Universidad de Chile.

VERDO
En calle San Antonio
INMEDIATA A SANTO DOMINGO

Lujosa construcción de 3 pisos, de ladrillos y concreto. Dos casas: una en 1.er piso, la otra en 2.o y 3.o Ambas con numerosos departamentos decorados, pisos de parquet, etc. La casa en bajos tiene dos hall, garage y servidumbre independientes.

Precio y mayores datos en mi oficina.

Carlos Ossandón B.
1080 HUERFANOS 1080

Nuestras industrias

(De la Revista "La Industria Nacional")

La guerra mundial ha producido muchos efectos inesperados, algunos en pugna con principios económicos admitidos anteriormente como incontrovertibles.

Uno de dichos efectos ha sido el alivio económico en que, a pesar del tremendo transtorno y merced a él, se ha visto nuestro país, a causa principalmente del beneficioso desequilibrio que se viene produciendo en nuestro comercio internacional, sintetizado en estas notables cifras:

	Importaciones	Exportaciones
1913. .	$ 329.517,811	$ 396.310,403
1916. .	222.520,828	505.962,916

La prosperidad refleja que este fenómeno, agregado a la falta de competencia extranjera, había de producir en la marcha de la industria nacional, se traduce en estas otras cifras no menos elocuentes:

En 1912, 6,213 establecimientos producían $ 563.339,341 moneda corriente, y en 1916, 6,830 establecimientos producían $ 635.073,287 de la misma moneda.

Pero, se trata, desgraciadamente, de un fenómeno imprevisto, que no se debe a nuestra precaución y que puede transmutarse de la manera más peligrosa al ser firmada la paz.

Todo hace prever que, al acabarse la guerra, los grandes países productores asaltarán el continente sud-americano para hacer suyos por siempre estos mercados, aplastando en su lucha de rivalidad a la industria nacional.

Ahora mismo, en medio de las hostilidades y a pesar de la carestía de los fletes, el Japón está invadiendo triunfalmente el suelo chileno con numerosas mercaderías que vende a precios excepcionales de conquista de mercado. Tejidos, fósforos, cereales, conservas, té y otros abarrotes, paquetería, novedades, artículos químicos, mecánicos y eléctricos, han llegado en 1917 en cargamento de avanzada, anunciando que el Japón se apresta denodadamente para competir en pie de igualdad con Estados Unidos y con Europa en la conquista económica de la América del Sur.

Hé aquí el gran problema que pondrá en tensión nuestra inteligencia, nuestro patriotismo y nuestras fuerzas.

En la certidumbre de que, si se la deja abandonada, la industria nacional perecerá inevitablemente en la guerra comercial que seguirá a la guerra de los ejércitos, la Cámara Industrial de Chile, institución que trabaja por el progreso manufacturero del país y que tiene por uno de sus fines la propaganda, cumple con el deber de dar la voz de alarma e iniciar con tiempo una labor de preservación de nuestras jóvenes industrias, que servirá preferentemente esta Revista.

R. M.

FUNDOS
EN VENTA
Y EN ARRIENDO

en la zona central y sur, con bases muy razonables, tiene la

Ofic. FLORES MILLAN
CHILLÁN - CASILLA 138
28-b

OPORTUNIDADES
en los Estados Unidos
PARA EL JOVEN CHILENO
Por Tancredo Pinochet Le-Brun
Valor: $ 2; para provincias
$ 2.25

Que pueden enviarse en estampillas de correo.
Pídala a la Biblioteca Americana. Casilla 4521. Unión Americana 34-C.

IMPRENTA AMERICA
Santiago 2-C

VENDIMIA 1918
PRENSAS
VENDIMIADORAS
BOMBAS
A los precios más bajos de plaza
OFRECEN:
Raab Bellet y Cía.
Santiago, Estado 235 -- Talca, Comercio 840

POLITICA

La Alianza Liberal organiza para mañana un desfile en honor de sus candidatos

EL JUEZ DE ILLAPEL SIGUE ATROPELLANDO ABIERTAMENTE LAS LEYES PARA FAVORECER A LA COALICION

EL DOCTOR MESA TORRES CEDE SUS ELEMENTOS ELECTORALES DE ANTOFAGASTA A LOS CANDIDATOS DEMOCRATAS

EL GOBIERNO NOMBRA NUEVOS DELEGADOS PARA PRESIDIR LAS ELECCIONES EN DIVERSOS PUNTOS DE LA REPUBLICA

El desfile de la Alianza Liberal

Los partidos Radical, Liberal y Demócrata, preparan un gran desfile en honor de los candidatos de la Alianza Liberal, que tendrá lugar mañana Viernes, a las 9 de la noche.

El programa del desfile, los puntos de reunión y demás detalles se publicarán mañana.

La lucha en Aconcagua

Envío de fuerza de línea

Según se nos comunica de San Felipe, los senadores señores Claro Solar y J. Pedro Alessandri, telegrafiaron ayer al Gobierno pidiéndole el envío de fuerza de línea a cada uno de los departamentos de Ligua, Petorca, Putaendo, San Felipe y Los Andes, como único medio de evitar los atropellos coalicionistas.

De esta petición se trató en el Consejo de Gabinete, accediéndose en todas sus partes.

Distribucion de fuerza de linea

En Consejo de Gabinete celebrado ayer, quedó acordada la distribución de fuerzas de línea en diversos puntos de la República, con el objeto de garantir el derecho de sufragio.

Piquetes de tropas han sido enviados a algunas poblaciones de las provincias de Coquimbo, Aconcagua, Valparaíso, Colchagua, Curicó, Talca, Maule, Ñuble, Concepción, Arauco, Malleco, Cautín, Valdivia y Llanquihue.

Se ha dispuesto también el envío de 20 soldados a Quilicura.

Don Ismael Tocornal

Por el nocturno parte hoy a Chillán el presidente del partido liberal y senador por Ñuble, señor don Ismael Tocornal.

El prestigioso político seguirá después viaje a Bío-Bío, en cuya capital permanecerá el próximo Domingo, día de la jornada electoral.

CONSEJO DE MINISTROS

Se acuerda el envío de nuevos delegados

Ayer se reunió el Consejo de Ministros para proseguir el estudio de algunas reclamaciones de intervención electoral.

Se nombró a los señores Rodolfo Guzmán y César Prats Bello para que vayan en calidad de delegados del Gobierno a Lampa y Mulchén, respectivamente.

DELEGADOS DEL GOBIERNO

Hasta ayer se habían decretado los siguientes nombramientos de delegados:

Taltal, don Guillermo Silva L.
Ovalle, don Alejandro Cuevas.
Yungay, don Santiago Vivanco.
Malloa, don Exequiel Figueroa.
Quidico, don Pablo Sánchez.
Chanco, don José Rodríguez.
Itata, don Alfredo Avalos.
Lontué, don Marcial Astaburuaga.
Curepto, don Columbano Millas.
Tocopilla, don Luis A. Concha.
Placilla, don Alvaro Vail.
Gatico, don Enrique Arriagada.
Cunaco, don Guillermo Vergara.
La Higuera, don Ismael Torrealba.
Coquimbo, don Ricardo Undurraga.
La Cruz, don Joaquín Berríos.
Curaucatín, don Ismael Gandarillas.
Constitución, don Carlos Llona R.
Talcahuano, don Jorge Zorrilla.
Victoria, don Alfredo García A.
Collipulli, don Armando Hinojosa.
Mulchén, don César Prats Bello.
Olivar, don Agustín Marchant.
Nacimiento, don Jorge Torres B.
Salamanca, don Jorge Silva.
Nueva Imperial, don Walterio Bianchi.
San Gregorio, don Armando Silva.
Los Angeles, don Alvaro Casanova.
Quilaco, don Isaías Fuenzalida.
Villarrica, don Albino Ossa.
Puente Alto, don Ramón Briones.
Lampa, don Rodolfo Román.
Gorbea, don Carlos Valdivieso.
Loncoche, don Artemio Espinosa.

A última hora se nombró delegado a La Calera al Subsecretario de Ferrocarriles, don Luis Schmidt.

COMISION REVISORA DE PODERES

Se constituye mañana

Mañana, a las 12 M., se reunirá en el Senado el presidente de esta honorable corporación, señor Charme; el presidente de la Cámara de Diputados, señor Fernández; y el presidente de la Corte Suprema, señor Luis Ignacio Silva, con el objeto de sortear los miembros que compondrán la Comisión Revisora de Poderes de senadores y diputados.

Sobre el particular, la ley de elecciones consulta las siguientes disposiciones:

"Art. 131 (128).—Habrá una Comisión Revisora de Poderes de senadores y diputados, compuesta de dos miembros de la Corte Suprema y de un miembro de la Corte de Apelaciones de Santiago, designados por sorteos; de un presidente o vice-presidente de cada una de las Cámaras, y de dos consejeros de Estado, de los elegidos por cada una de las Cámaras. La designación de los cuatro últimos se hará por sorteo los que ejerzan o hayan ejercido dichos cargos en los últimos nueve años.

El sorteo se practicará en la sala de sesiones del Senado, en sesión pública, a las 12 M. del día 1.o de Marzo del año en que deba renovarse la Cámara de Diputados, por una comisión compuesta del presidente del Senado, que la presidirá; del presidente de la Cámara de Diputados y del presidente de la Corte Suprema; a falta de cualesquiera de los funcionarios nombrados, actuará en el sorteo el llamado por la ley a subrogarlo.

Art. 132 (129).—Si los poderes presentados por los candidatos estuvieren conformes con el acta del escrutinio practicado y se hubieren tomado en consideración en él todas las actas parciales de las mesas que hayan funcionado, la Comisión Revisora se limitará a ponerles su visto bueno.

Art. 133 (130).—Si la junta escrutadora hubiere dejado de escrutar una o más actas parciales o hubiere alterado el resultado que ellas arrojan o practicado erróneamente las operaciones aritméticas, la Comisión Revisora completará o rectificará el escrutinio computando los votos omitidos, para lo cual se servirá de las actas parciales remitidas por la misma junta escrutadora y de las enviadas por las comisiones receptoras.

Si no hubiere recibido ninguno de los ejemplares expresados, la Comisión Revisora pedirá el registro en que se haya escrito el acta de escrutinio parcial.

Si los ejemplares de una misma acta parcial estuvieren disconformes entre sí, la Comisión Revisora pedirá el registro y escrutará el ejemplar que esté conforme con el de dicho registro, siempre que esté escrito en el folio correspondiente y no tenga manifestación de haber sido adulterado. En caso contrario, escrutará el que haya sido remitido oportunamente al presidente del Senado.

Si no existiere escrutinio, la Comisión Revisora lo practicará en conformidad con las disposiciones de esta ley, sirviéndose para ello del paquete de votos remitidos al Senado.

Art. 134 (131).—En los casos previstos en el artículo que precede, la Comisión Revisora proclamará senadores y diputados a los candidatos que hayan obtenido las más altas mayorías, con arreglo a los artículos 85 (83), 87 (85) y 88 (86).

Se consignará la resolución de la Comisión con la firma de todos sus miembros a continuación de los poderes y enviará éstos a los senadores y diputados que resulten elegidos.

Si no hubiere poderes dados por la junta escrutadora, hará las veces de poder la transcripción de la resolución de la Comisión, firmada por todos sus miembros.

Art. 135 (132).—La Comisión Revisora enviará los poderes antes del 10 de Mayo a los senadores y diputados elegidos.

Art. 136 (133). La Comisión Revisora de Poderes se instalará el 20 de Marzo del año en que se renueve la Cámara de Diputados, funcionará diariamente en el Palacio del Congreso y pondrá término a sus funciones una vez dados todos los poderes.

La Comisión será presidida por el miembro que forme parte de ella en su carácter de presidente o vice-presidente del Senado, y tendrá como secretarios a los notarios que ella misma designe.

En caso de muerte o inhabilidad o imposibilidad de uno o más miembros de la Comisión Revisora, los miembros restantes designarán el reemplazante por sorteo entre los miembros de la Corte o categoría a que pertenezca el fallecido o imposibilitado.

Art. 137 134).—La Comisión Revisora fallará como Tribunal de Derecho; tomará sus acuerdos en conformidad a las disposiciones del Código de Procedimiento Civil; tendrá facultad de pedir todas las actas, registros y demás documentos que estime necesarios; sus providencias serán cumplidas por las autoridades a que se dirija, y podrá decretar toda clase de apremios y recibir prueba.

Los diputados y los senadores recientemente elegidos no podrán concurrir a la sesión preparatoria a que se refieren los reglamentos de las respectivas Cámaras, sin exhibir sus poderes visados u otorgados por la Comisión Revisora, según los casos.

"EL DIA POLITICO"

Ayer se puso en circulación esta revista de actualidades políticas, que con tanto éxito editan los señores Alfredo Oddó y Eduardo Lindsay de la Barra.

En la carátula viene un retrato del señor Joaquín Walker M. y en su texto trae la biografía y retrato de los señores Cornelio Saavedra, Estanislao Salas Errázuriz, Fco. Urrejola, Ruperto Alamos, Romualdo Silva Cortés, Guillermo Rivera, Guillermo Irarrázaval, Alejandro Herquíñigo (caricatura), Ricardo Ahumada, Juan B. Martínez y Julio Silva Rivas.

Por el nocturno de hoy parten a Traiguén los dueños de esta revista.

ANTOFAGASTA

EL CANDIDATO BALMACEDISTA ALIANCISTA MESA TORRES CEDE TODAS SUS FUERZAS A LOS CANDIDATOS DEMOCRATAS

Hemos recibido el siguiente telegrama:

Antofagasta, 27 de Febrero de 1918. —"La Nación".— Santiago.—El Dr. Ricardo Mesa Torres cedió todas sus fuerzas a los candidatos demócratas de Taltal y Tocopilla, y a Veas en Antofagasta.—**De la Fuente.**

INCIDENTE ENTRE EL GOBERNADOR DE TALTAL Y UN PRESTIGIOSO CABALLERO DE LA LOCALIDAD

Don Emilio Donoso, Gobernador de Taltal, es dueño de un periódico titulado "El Día", de cuyas columnas, puestas al servicio de los coalicionistas, se ataca en forma poco caballerosa a los partidarios de la Alianza Liberal. Aún más, según el testimonio de algunas personas de la localidad, el propio Gobernador sería el autor de varios de esos artículos.

En vista de esto, el prestigioso caballero de Taltal, doctor don Ricardo Mesa Torres, dirigió con fecha 20 del presente una carta al Gobernador solicitándole explicaciones por los ataques insidiosos que se le venían haciendo desde las columnas de "El Día", y la seguridad de que no se repetirían.

El Gobernador, en contestación evasiva, ha querido postergar la solución de este incidente hasta después de las elecciones.

Renuncia del candidato a diputado liberal-democrático-aliancista, doctor Mesa

Hemos recibido el siguiente telegrama:

"Antofagasta, 27 de Febrero de 1918.—"La Nación".—Santiago.

Renuncié públicamente los exigentes anhelos de amigos de proclamarme candidato en ésta o en agrupación de Taltal y Tocopilla. —**Doctor Mesa**".

COQUIMBO

LA DESCARADA INTERVENCION DEL JUEZ CORREA DE ILLAPEL

Es indispensable el envío de un ministro en visita

Hemos recibido el siguiente telegrama:

Ovalle, Febrero 27 de 1918.—"La Nación".— Santiago.

Nos comunican de Illapel que el juez Correa, faltando en absoluto a la ley de elecciones, anuló el nombramiento de un vocal reemplazante hecho por la Junta de Mayores Contribuyentes y nombró otro vocal por simple decreto. El objeto de esta ilegalidad ha sido dar mayoría conservadora en la mesa en que votan los inquilinos de la Hacienda de Illapel.

Como Ud. podrá verlo, a este juez no le importan las leyes ni la dignidad a trueque de satisfacer sus propósitos electorales.

Creemos absolutamente indispensable que el Gobierno decrete la inmediata visita de un ministro para dicho juzgado, pues no es tolerable que el juez Correa continúe atropellando los derechos electorales de la Alianza.—**Abraham Gatica.—Alfredo Escobar.**

ACONCAGUA

GRANDIOSA MANIFESTACION EN PUTAENDO EN HONOR DE LOS CANDIDATOS ALIANCISTAS OFRECIDA POR DON CLAUDIO VICUÑA

Nuestro corresponsal nos ha enviado el siguiente telegrama:

"Putaendo, 27 de Febrero de 1918. —"La Nación".—Santiago.

A medio día de hoy, en hermosa alameda, fué servido el almuerzo de 80 cubiertos ofrecido por el diputado liberal-democrático don Claudio Vicuña S., en su hacienda San José de Pinuchén en honor de los señores Luis Claro Solar, Luis A. Cereceda y Julio Silva Rivas.

Resultó una manifestación grandiosa e imponente que dejará gratos e imperecederos recuerdos.

El liberalismo estaba representado por sus elementos de mayor figuración. Vicuña ofreció el almuerzo en frases que arrancaron nutridos y sinceros aplausos.

Lo agradeció el senador don Luis Claro Solar en términos que provocaron los más francos vivas a su ilustre personalidad y a la Alianza Liberal.

Siguieron en el uso de la palabra los señores Silva Rivas, Cereceda José Pedro Alessandri, Rafael Salazar, Armando Henríquez, Joaquín González, Juan de D. Pino, Héctor Claro y Marcial Espínola.

Una banda de músicos amenizó la fiesta, que se estima de gran resonancia política y como una de las reuniones más colosales por asistencia y brillo.

El nombre del ilustre don Claudio Vicuña fué ovacionado; y se recordó por los oradores su entusiasmo, fe y desinterés por servir los intereses del liberalismo chileno.

La unión, disciplina y entusiasmo de la Alianza Liberal tiene en Putaendo, como en toda la provincia, asegurado el más grandioso éxito de la causa.—El Corresponsal.

PLENA CONFIANZA EN EL EXITO EN ACONCAGUA

Hemos recibido el siguiente telegrama:

Putaendo, 27 de Febrero de 1918. —"La Nación".— Santiago.—El liberalismo de Aconcagua, seguro del éxito, está presto a dar la gran batalla.

Putaendo sabrá responder a la confianza que se ha depositado en él.

Grandes hacendados acompañan a la Alianza, especialmente don Claudio Vicuña, cuya soberbia actuación ha impresionado favorablemente al liberalismo. — **Pablo Casas,** secretario del Partido Liberal.

VALPARAISO

Con grande actividad siguen efectuándose diversas reuniones en los centros políticos para preparar los trabajos de la jornada electoral del Domingo próximo.

En todos los círculos reina inusitado entusiasmo y gran confianza en el éxito de sus candidatos.

—Anoche se reunieron el directorio y asambleistas de la Asamblea Radical Manuel Antonio Matta, de la 4.a comuna, para cambiar las últimas ideas sobre los trabajos.

—En el Club Radical se reunió en la tarde de ayer el comité ejecutivo de la Alianza Liberal.

—El Centro de propaganda de la Unión Liberal del Cerro Cordillera celebró anoche una reunión para propiciar las candidaturas a senador de don Leoncio Valenzuela y a diputado de don Lorenzo Montt.

O'HIGGINS

PIDIENDO AMPARO

Hemos recibido el siguiente telegrama:

Buin, 27 de Febrero de 1918. —"La Nación".—Santiago.—Con esta fecha he dirigido a los señores Ministros del Interior y Justicia el siguiente telegrama:

"Inspector Carlos Ramos, de acuerdo con el Gobernador y juez suplente, preséntase denunciando sin fundamento a comerciantes de este pueblo con el objeto de hacer presión para asegurar el triunfo de la mayoría municipal de esta comuna.

La Gobernación y el juzgado han usurpado atribuciones de esta Alcaldía ordenando la clausura de negocios de segunda categoría de la ley de alcoholes.

El Alcalde infrascripto solicita la suspensión del inspector Ramos, pariente de un candidato a municipal, y las medidas que S. S. estime convenientes respecto de los otros funcionarios.—**Benjamín 2.o Díaz.**

LINARES

EL GOBERNADOR DE SAN JAVIER CONTINUA INTERVINIENDO

Nuestro corresponsal nos ha enviado el siguiente telegrama:

San Javier, 27 de Febrero de 1918. —"La Nación".— Santiago.— El Gobernador Bazán continúa interviniendo.

Entre otros casos, llamó a los electores Solano Cerecer y Juan Crisóstomo Muñoz y ofreció regalarles un taller de peluquería en cambio de sus votos y servicios como agentes electorales del candidato Salas.—**El corresponsal.**

CONCEPCION

LA HUELGA DE LIRQUEN

Se resiste el pago de sus jornales a los obreros, con fines políticos

Hemos recibido el siguiente telegrama:

Penco, 27 de Febrero de 1918. —"La Nación".— Santiago.— Hoy celebróse en la Intendencia de Concepción una reunión con el objeto de tratar de solucionar la huelga de Lirquén.

Asistieron delegados obreros y diputado don Róbinson Paredes. Además el administrador de las minas y el diputado don Enrique Zañartu P.

La administración negóse a aceptar el pago antes del 4 del mes próximo. Aceptó otras peticiones de los obreros; pero dijo

BIGORNIAS DE ACERO
TORNILLOS PARA MECANICOS Y TARRAJAS
OFRECE:
FUNDICION LIBERTAD
[redacted]IBERTAD 53-58

CEMENTO MELON

OFICINA: Bandera núm. 185

Precio por carros completos:

$ 24.65

m. c. puesto en Calera, el barril, igual 3 sacos.

EN LOS DEPÓSITOS:

$ 8.70 moneda corriente el saco

PERCY IPSEN, Gerente.

1528-28-b

Fábrica de ladrillos

Composición y Granito Artificial

AVENIDA MATTA 410, TRANVIAS CARMEN-LIRA

Lavaplatos y lavatorios granito artificial adaptables alcantarillados.

Por su perpetua duración, higiene, elegancia y económicos no debe faltar en casa ni establecimientos. Lavatorios para internados.

Ladrillos composición trabajados con materiales primera clase a los más bajos precios.

GUILLERMO ROSS

1491-16-c

E. Fernandez Garcia

BANDERA 78 - Oficina 6

Me encargo de la administración de propiedades, cobros de arriendos.

1418-20-c

Metal Desplegado

PARA ESTUCO

REALIZASE

CASTRO 78

PROPIETARIOS

CONSTRUCTORES

En Bandera 78, oficina 6, encontrarán a precios muy bajos

Cal viva, cementos y maderas

1417-28-b

Propiedad de Renta en

AVENIDA DE PROVIDENCIA

Se vende en $ 35,000

Consta de 20 casitas de cemento armado y dos con almacenes a la calle. Produce $ 445 mensuales y no paga contribuciones.

La Avenida se pavimentará en el presente año con adoquín sobre concreto. Tratar con

EQUE. LILLO, BANDERA 92

MAIZ

Chico llego. Trigo candeal, granza, curagüilla, semilla cáñamo, sal costa $ 13, afrecho $ 2.80 el saco, afrechillo, pasto segundo corte, paja picada y larga, etc., etc., vende barato

JUAN ANTILLO

SAN PABLO 3160

Teléfonos: Inglés 34 (Yungay), Nacional 223

1542-2-c

TECNICO

JABONERO

Con larga práctica en fábricas europeas, ofrece sus servicios para la dirección o enseñanza de las fabricaciones de los jabones blancos 72 o|o y 60 o|o Marsellese; amarillos y obscuros resinosos; tipo Sunlight; mixtos marmoleados; mediococidos; blandos; jabones finos, transparentes y a frío para el tocador; polvo de jabón. Extracción de la glicerina. Refinación de los aceites comestibles.

Referencias de primer orden.

ALEXANDRE GIAI-VIA

Calle Mercaderes Número 442

Interior tercer piso

LIMA, PERU

Esta silla vale 80 pesos docena, es de madera de Lingue y tapizada en cuero o enjuncada, EMBALADA, $ 90 la docena.

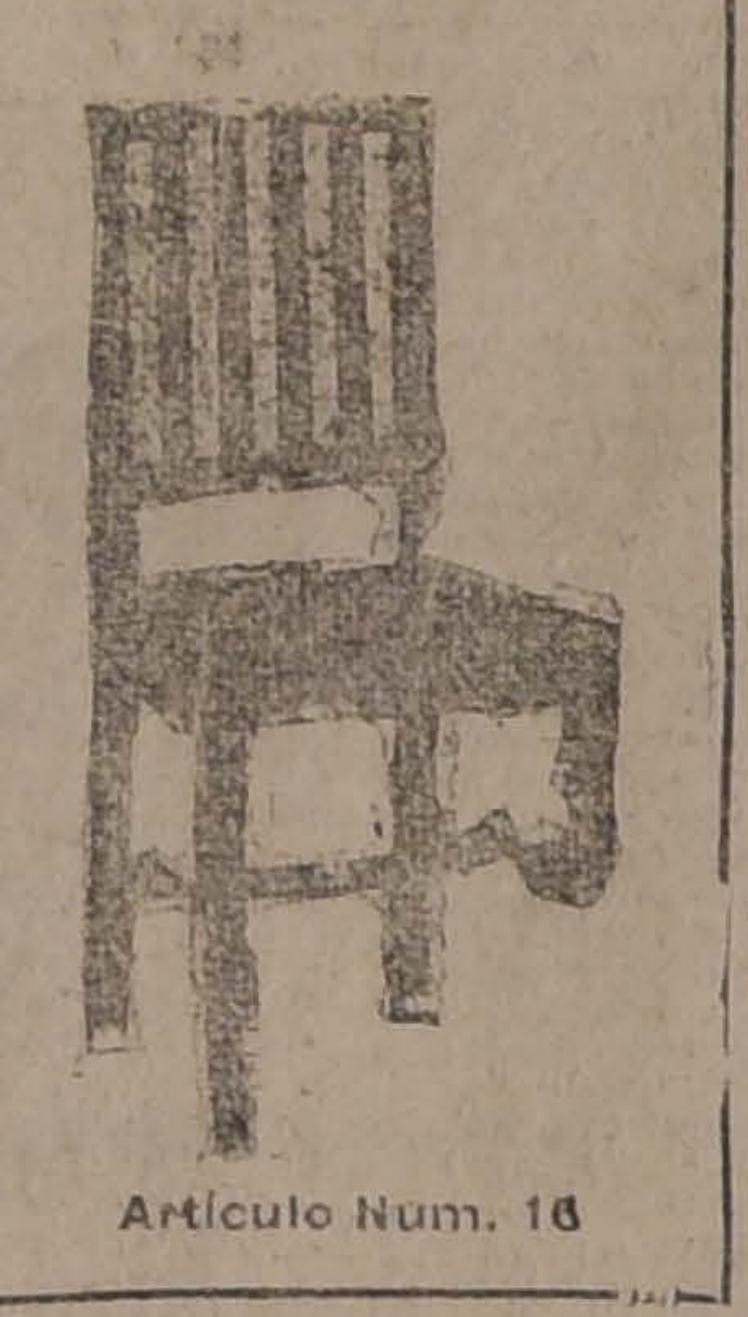

Articulo Num. 16

Fabrica Nacional de Sillas "GRAN RAPID"

Av. Club Hípico 1430

Av. Beauchef 1431

Si Ud. necesita este artículo, antes de comprarlo visite la FABRICA "GRAN RAPID", en donde se le atenderá en las mejores condiciones. Los precios están fuera de toda competencia; su duración y elegancia son las que han servido de réclame a la Fábrica.

Esta Fábrica tiene el mayor y más variado surtido que Ud. imagine.

Nadie puede hacer competencia a la "GRAN RAPID", por ser ésta especialista en este artículo y tener montada la Fábrica en las mejores condiciones.

Aproveche hoy esta oportunidad.

A provincia se despacha todo pedido que venga acompañado de su valor.

Tranvias Parque y Club Hípico

O. Pinochet L-B.

6-C

ACEITE LINAZA

COCIDO Y CRUDO

ACEITE DE NABO de la Fábrica "Esmeralda", se garantiza su pureza, ofrece:

ANTONIO CAÑAS

Compañía 1034 :: Teléfono Inglés 5067 :: Casilla 1215

ÚNICO AGENTE

1453-28-B

CUERPO DE CARABINEROS

Se piden propuestas públicas para provisión de los útiles de escritorio, libros y formularios impresos, y tinta para el consumo del Cuerpo por el presente año.

Las bases y condiciones pueden consultarse diariamente en la Intendencia del Cuerpo, Alameda esquina de Pedregal, de 10 a 11 A. M. y de 2 a 5 P. M.

Las propuestas se abrirán el 2 de Marzo próximo, a las 3 P. M., en las oficinas de la Comandancia del Cuerpo.

LA COMANDANCIA.

2367-1-c

Colorante para Quesos

OFRECE:

BERNARDO MAINO

ROSAS 1062

1498-12-c

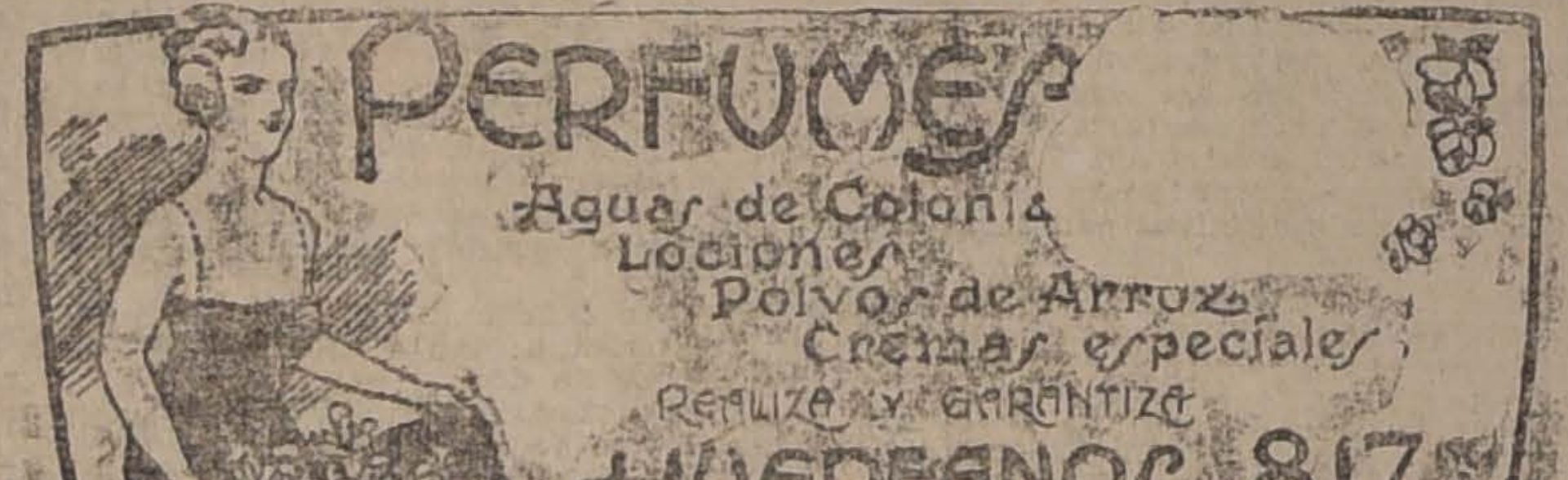

1531-28-b

"Dodge Brothers"

Basta este nombre para recordar los hermosos triunfos obtenidos por este espléndido automóvil, en Chile.

Acabamos de recibir una nueva partida del modelo de 1918.

Si Ud. desea poseer el mejor automóvil para los caminos del país, apresúrese a adquirir uno.

Dentro del precio de este automóvil, no hay marca que lo supere en CALIDAD, VELOCIDAD, RESISTENCIA, SUAVIDAD, CALIDAD INMEJORABLE DE SU MOTOR y MAGNETO.

BESA & Co.

SANTO DOMINGO 887 :-: SANTIAGO

1317-12-c

RAULI MEDIO SECO

1.a y 2.a con tonelero a $ 2.20 pulgada

1.a y 2.a sin tonelero a $ 2.00 pulgada

3.a muy buena a $ 1.15 pulgada

Hay en 1x10, 2x10, 1x5, 1x6, 1x8 y en 3x10.

Depositado en mi Desvío.

Ordenes: REPUBLICA 717

CASILLA 3031 - Teléfono 182, Parque

1533-1-c **M. ESCOBEDO M.**

Ferrocarriles del Estado

PROPUESTAS

PROPUESTAS POR COPLAS, CODOS, CURVAS, ETC.

Se solicitan propuestas públicas para el 12 de Abril próximo por coplas, codos, curvas, uniones y tees de fierro negro y galvanizado, alambres de bronce, de cobre, de acero y de fierro, id. de fierro de Suecia y de cobre para soldadura autógena, tornillos de bronce y de fierro, cabeza plana y cabeza redonda, correas de suela, id. de balata, brocas salomónicas para chicharras y para taladros, limas de varias clases, cañería de cobre sin soldadura, id. de fierro negro con sus coplas, cadenas de fierro, dientes para sierras, férulas de acero, tuercas dobles para tirantes longitudinales y barra continua, válvulas de descarga "O Kadee" y repuestos para las mismas, según catálogo.

Santiago, 22 de Enero de 1918. 957-11-d

PROPUESTAS: HERRAMIENTAS PARA RETORNEO DE LLANTAS, ETC.

Se solicitan propuestas públicas para el día 6 de Abril próximo por: herramientas especiales para retorneo de llantas, por cilindros, centros de boguies, descansos de correderas, equipo de sobrecalentador, tubos de fierro homogéneo para locomotoras y calderos fijos o locomóviles, tapas traseras concluídas, para cilindros, canastillos de bronce, cordón para canastillos, cortinas completas de Pantasote para ventanas, género Pantasote para cortinas, resortes de repuesto de levantadores de cortinas, cuñas para bronce, copas de centro, descansos de bronce para ventanas, enganche Standard Coupler Co., repuesto para Standard Coupler Co., lavatorios niquelados, cadenas de enganche, ganchos para carros y pedestales.

Bases y demás antecedentes en el Departamento de Materiales y Almacenes (Estación Alameda).

Santiago, 5 de Enero de 1918.

666-5-d

PROPUESTAS CONFECCION DE PIEZAS DE REPUESTOS PARA CARROS

Se solicitan propuestas públicas para la confección de piezas de repuestos para carros.

Las propuestas se abrirán el 8 de Marzo, a las 2 P. M., en la Dirección General.

Bases y antecedentes en el Departamento de Tracción y Maestranza, Agustinas N.o 1164. 7-C

Hoy mejor que nunca Vendemos

A PRECIOS MAS BAJOS EN PLAZA;

$ 0.15	el paquete de fósforos.
$ 1.00	el kilo azúcar pan.
$ 7.00	lata aceite Flora 2 litros.
$ 8.50	lata aceite Sasso 2 litros.
$ 8.00	lata aceite Unión tres litros.
$ 7.00	lata aceite Puguel 1 litro.
$ 4.30	botella un litro aceite español Cometa. Es el mejor.
$ 13.50	lata grande aceitunas Sevillanas 4 kilos.
$ 7.00	lata media aceitunas Sevillanas 2 kilos.
$ 0.90	pan chocolate "Kohler" Suizo.
$ 1.05	pan chocolate "Menier".
$ 17.50	lata aceite puro Español 4 1/2 kilos.
$ 0.40	lata sardinas 220 gramos con llave.
$ 0.50	choritos Ojeda.
$ 0.80	kilo arroz Sublime corriente.
$ 0.80	kilo Yerba pura hoja.
$ 2.70	lata aceite fino de 1 litro.
$ 1.70	kilo Bacalao Escocés.
$ 0.40	el kilo de nueces.
$ 0.20	el kilo de huesillos de Elqui.
$ 0.30	el kilo de higos de Elqui primera.
$ 0.80	el kilo ciruelas.
$ 0.90	el kilo galletas frescas.
$ 0.60	el kilo porotos Coscorrones, Bayos y Burritos.
$ 0.80	la botella Jugo de Uva Néctar.
$ 1.40	kilo café de primera clase.
$ 8.00	saco granza grande para aves.
$ 2.30	botella Jarabes surtidos de 1 litro.
$ 0.80	lata Anchoas en Salmuera.
$ 6.50	lata aceite Español pura oliva, lata grande.
$ 1.60	tarro 900 gramos Guindas sin hueso igual a tres tarros.
$ 0.80	el tarro Mermelada Alcayotas Las Delicias.
1.60	Salmón Mariposa, tarro nuevo.
$ 26.50	el cajón azúcar Viña del Mar.
$ 1.20	lata Arvejitas trae el contenido de tres.

ANTES DE HACER SUS COMPRAS VISITEN A NUESTRA CASA.

CALLE PUENTE 575-77-79 (Edificio del Cuerpo de Bomberos)

M. Aguiló Hnos.

PROPUESTAS ACEITE ALUMBRADO, DE LINAZA Y LUBRICANTES.

Se solicitan propuestas públicas para el 22 de Marzo próximo por aceites para alumbrado, de linaza y lubricantes, aceiteras de latón, ácidos muriático, nítrico y sulfúrico, aguarrás, alquitrán, azadones, aspillera, azuelas, asbesto, azufre, baldes, banderas nacional y de señales, barrenos de dos manos, bisagras de diversas clases, brocas salomónicas para chicharras y para taladros, barnices diversos, cable manila, candados, cáñamo, capachos carboneros, cemento, cera de abeja, cintilla para endurecer fierro, colapiz, cola del país, cordel para tapiceros, cortinas para ventanas de coches, correas de suela sencilla y de balata, crisoles Morgan, crín vegetal, cueros para correones, aceitados y engrasados, cinceles, chapas de diversas clases, chicharras, chonchones, diamantes para cortar vidrios, depósitos de lata para semáforas y para faroles de señales, dinamita, escobas, escobillones, esmeril en polvo y en hojas, empaquetaduras, expandidores, alcohol de 40°, estaño en lingotes, faroles diversos, fulminantes y guías para minas, golillas de goma, goma laca y en planchas, grasa de pino y consistente, hachas, hilo cáñamo y de coser, huinchas de medir, inyectores de locomotoras, jabones, ladrillos para limpiar, lámparas para niveles de agua y de pie, lana merino, levantadores, lija para madera, limas, líquido para limpiar metal, lona, lubricadores Michigan, llaves ingleses para cortar cañones, rieleras para agua, de prueba, y de cadena para cañerías, machos para terrajas, mangos de madera de diversas clases, manómetros para bomba, mechas para lámparas, mica, martillos para carpinteros y rieleros, minio, molejones de piedra y esmeril, naftalina, niveles de carpintero y para la vía, orinales de loza, parafina, pábilo en ovillos, paños para limpiar, plumeros, picotas, pólvora para minas, potasa, pasadores de fierro, picaportes para ventanas de coches, pinceles para distintos usos, pincelotes, pinturas y quemadores diversos, sal de amoníaco, secante líquido, serruchos para carpinteros, sierras para madera circulares y huinchas, idem para cortar metales y rieles, sierras corbinas, sopletes a bencina, tachuelas, terrajas para cañería y para pernos, tela de alambre de bronce, tiza, tocuyo asargado, torpedos para señales, tornillos de bronce y de fierro, idem de fierro galvanizado con golillas, tubos de vidrio para niveles de agua, para lubricadores y para lámparas, uniones Jackson, para correas, vidrios comunes y para faroles de señales, vaselina, velas de composición, borax y brochas diversas.

Bases y demás antecedentes en el Departamento de Materiales y Almacenes (Estación Alameda).

Santiago, 6 de Febrero de 11918.

1198-21-c

PROPUESTAS ARTICULOS PARA EL CONSUMO DE LA RED CENTRAL NORTE Y SUR

Se solicitan propuestas públicas para el 15 de Marzo próximo por máquinas fechadoras de boletos, id. de escribir, id. de calcular, aceite para máquinas de escribir, alfileres, archivadores, Soennecken, anilina morada, brochas para prensas de copiar, brochas para papeles, cáñamo en ovillos, canastos para papeles, chinches de acero, depósito de agua para prensas de copiar, elásticos para billetes, esponjeros de vidrio, goma líquida, id. dextrina, goma para borrar tinta y lápiz, ganchos para papeles, huinchas para máquinas de escribir, inagotables, lápices negros, id. de color azul y lacre, de anilina lapiceros, plumas de acero, id. Leonhard, papel de notas, id. de oficio, id. para máquina de escribir, id. de cartas, id. de Roneo para circulares, id. de cartas en blocks, id secante, id. aceitado para copiar cartas, oficio y planillas, id. carbónico, id. para cuentas, id. de estraza, id. cera para Roneo, perforadores, porta-secantes, reglas de madera, raspadores, tintas para escribir fija, de copiar y de color lacre, id. para timbres, color violeta, id. para Roneo y tinteros de vidrio.

Bases y antecedentes en el Departamento de Materiales y Almacenes en la Estación Alameda.

Santiago, 4 de Enero de 1918.

664-14-c

PROPUESTAS PARA EL 15 DE MARZO PROXIMO POR BALDES DE FIERRO

Se solicitan propuestas públicas para el 15 de Marzo próximo por baldes de fierro, escobas, escobillones, faroles de señales, lámparas para costados de trenes, linternas para conductores, lámparas de carburo, regaderas, jarros para agua, lampazos, jabón para lavatorio, id. para lavar, mechas "Cometa" N.o 1, pabilo en ovillos, papel toilette, plumeros, quemadores "Kosmos" de 14 líneas, tubos para lámparas de 14 líneas, vidrios blancos, lacres y verdes para faroles de señales; alambre galvanizado, anilina azul, franela de lana, huinchas para enlomar libros, cuchillos y martillos para zapateros, papylorina, oro en libritos para dorar, alambre forrado en algodón, algodones o paños para tinteros "Morse", papel parafinado para para-rayos, espirales de tensión y de translación para máquinas telegráficas, pinceles para tinta "Morse", carbón "Delville", cordones para fonos, id. para micróforos, diafragmas de carbón para teléfonos, estantes para documentación, cortinas transparentes, sierras de huinchas, álamo y raulí machihembrados, manillas de bronce, teléfonos de pared, adoquines de piedra, cordel para camillas, sommiers reforzados, bacinicas, escupitines y potasa.

Bases y antecedentes en el Departamento de Materiales y Almacenes (Estación Alameda.

Santiago, 9 de Febrero de 1918

1285-14-C

TRANSPORTE A DOMICILIO

La Empresa reparte a domicilio en Santiago y Valparaíso bultos de equipajes y carga, siempre que así lo solicite el remitente en la estación de embarque y mediante el pago de un pequeño adicional.

Todos los jefes de Estaciones están provistos de las tarifas e instrucciones del caso.

Se ruega al público dar cuenta a la Dirección General de cualquiera dificultad que se observe en este servicio.

El Jefe del Departamento de Explotación.

28-B

PROPUESTAS POR ACEITES PARA MAQUINAS, CILINDROS, ETC.

Se solicitan propuestas públicas para el 28 de Marzo próximo, por aceites lubricantes para máquinas, cilindros y carros y por hilachas de lana y de algodón para empaquetar y para limpiar.

Bases y demás antecedentes en el Departamento de Materiales y Almacenes (Estación Alameda).

Santiago, Diciembre 27 de 1917.

428-27-c

REALIZO

50,000 listones para pisos 1 por 4½ machihembrado

30,000 listones para cielo ½ por 4¼ machihembrado

Gran Surtido de Puertas, desde......... $ 12

LA REPUBLICA BARRACA y FABRICA

REPUBLICA 717 :: Teléfono 182, Parque

Tiene constantemente a Precios Bajos:

Laurel, Lingue, Raulí, Alamo, Roble para envigados y corriente. —CEMENTO MELON.—Cal y Basas de Piedra.—Consulte precio.

M. ESCOBEDO M.

CASILLA 3081 — PIDA UD. CATALOGO

1532-1-c

Partido Liberal

Candidatos a diputados por el departamento de Santiago:

Don TOMAS RAMIREZ FRIAS
Don LADISLAO ERRAZURIZ

Secretaría General: BANDERA N.o 271 (Club Liberal)

SECRETARIAS COMUNALES

1.a comuna, Club Liberal Bandera 271.—2.a comuna, San Pablo 1838.—3.a comuna, San Pablo 2829 y Compañía 3033. — 4.a comuna, Avenida Latorre 3471 y San Alfonso 601.—5.a comuna, Artesanos esquina Independencia.—6.a comuna, Recoleta 301 y Recoleta 2150.—7.a comuna, Delicias 295.—8.a comuna, San Diego 7 y Alonso Ovalle 1010.—9.a comuna, Delicias 2431 y Castro 306.—10.a comuna, San Diego 1626 y San Ignacio 850.

Los correligionarios y adherentes a estas candidaturas encontrarán en las secretarías todos los datos electorales que soliciten.

tener instrucciones de Valparaíso para no efectuar el pago antes de la fecha indicada. Los trabajadores encuéntranse sin pago desde 31 de Diciembre.

Los obreros creen que esta medida tiene fines netamente políticos.

La huelga continúa tranquila; pero en previsión de futuros acontecimientos, el subdelegado ha dirigido oficio a la Intendencia. — Corresponsal especial.

VALDIVIA

Don Eliodoro Yáñez da cuenta de su mandato a la asamblea de Valdivia

Una gran manifestación

De nuestro corresponsal en Valdivia hemos recibido el siguiente telegrama:

"Valdivia, 27 de Febrero de 1918. —"La Nación".—Santiago.—La Asamblea y el Centro Liberal unidos celebraron hoy una importante reunión presidida por el señor Jorge Saelzer, a la que asistió el senador señor don Eliodoro Yáñez, quien en un elocuente y brillante discurso dió cuenta de su mandato legislativo.

La concurrencia, electrizada por las palabras del senador señor Yáñez, lo ovacionó frenéticamente.

A continuación usó de la palabra el candidato a diputado señor Yávar para agradecer a la Asamblea la elección recaída en su persona. Al terminar su discurso fué muy aplaudido.

Terminada la sesión se organizó un gran desfile notándose la presencia de numerosos miembros de los partidos aliados con sus directorios.

La manifestación de hoy ha sido una de las más grandes que se hayan realizado hasta la fecha en Valdivia.

En vista del gran entusiasmo que existe entre los elementos de la Alianza Liberal el triunfo de los candidatos que tiene presentados se estima indiscutible.

La ciudad se ve muy animada. Los vivas a la Alianza se suceden incesantemente.

PROCLAMACION. — DELEGADOS INUTILES

Desde Valdivia hemos recibido el telegrama que insertamos a continuación:

"Valdivia, 27 de Febrero de 1918.—"La Nación".—La asamblea de San José proclamó solemnemente la candidatura senatorial del señor don Eliodoro Yáñez y la de diputado del señor Yávar. A este acto asistieron en masa todos los partidos de la Alianza.

Durante la reunión el señor Yáñez usó de la palabra en términos brillantes, siguiéndole a continuación el señor Yávar, siendo ambos ruidosamente aplaudidos. Tambien usaron de la palabra los presidentes de las asambleas de la Alianza y varios oradores.

Se critica la actitud del Gobierno por haber nombrado delegados en Gorbea y Pitrufquén, donde la situación se mantiene bastante tranquila. Se estima que esos delegados deben ir a Calbuco, Castro o Ancud, donde impera el régimen del terror a causa de los atropellos de la Coalición.

El corresponsal que ha regresado de Castro ha podido imponerse en persona de que intervienen descaradamente a favor de la Coalición la Policía y miembros del Ejército. En Calbuco el subdelegado marítimo atropella a los pasajeros que bajan de los vapores y además comete graves irregularidades con los capitanes de barco que son aliancistas.

BANQUETE A DON PABLO RAMIREZ

Hemos recibido el siguiente telegrama:

"Valdivia, 27.—La Asamblea Radical de Corral ofreció ayer al candidato a diputado señor don Pablo Ramírez un gran banquete, después del cual se llevó a cabo un desfile por el puerto.

Durante el banquete usaron de la palabra el presidente de la Asamblea, señor Luis Cabrera, el señor Pablo Ramírez y el representante de "La Nación".—**El corresponsal.**

CAUTIN

LA INTERVENCION EN IMPERIAL

"Imperial, 27 de Febrero de 1918. —"La Nación".—Santiago.

El tesorero fiscal Díaz Sánchez, para intervenir en Buín ha solicitado licencia y en su reemplazo se nombró al ex-tesorero de ésta Humberto Merino, que viene con igual fin.—El Corresponsal".

CHILOE

SE SIGUE DESMINTIENDO EL RETIRO DE LA CANDIDATURA DEL SEÑOR BELLO CODESIDO

Hemos recibido el siguiente telegrama:

"Ancud, 27 de Febrero de 1918. —"La Nación".—Santiago.— Después de consumar ilegalidades para inhabilitar a los vocales aliancistas en las mesas de Castro, para lo cual dictó el juez Pinto sentencia que vicia de nulidad los procedimientos coalicionistas, considérase triunfantes y empéñanse en publicar el retiro del candidato señor Bello C.

La Alianza ha establecido vicios y atropellos a la ley en reclamaciones bien comprobadas.

Mantiene situación segura. Considera asegurados un diputado por Ancud y otro en Castro. Desmienta categóricamente el retiro del señor Bello C.—El Comité aliancista.

VISITA JUDICIAL A CASTRO

El Ministro señor Quezada no ha podido trasladarse a ese punto

En el Ministerio del Interior se recibió ayer un telegrama del Intendente de Llanquihue, señor Alvaro Díaz Lira, en el que comunica que el Ministro designado por la Corte de Apelaciones de Valdivia para que se constituya en visita extraordinaria en el juzgado de Castro, señor Franklin Quezada Acharán, no pudo trasladarse ayer a Castro, por no estar en Puerto Montt el escampavía "Huemul".

Agrega que el arribo del citado escampavía estaba anunciado para ayer en la tarde, y en último caso, el señor Quezada se trasladará en el vapor que debe zarpar hoy en la mañana.

SE CONFIRMA LA NOTICIA SOBRE EL INSOLITO ACTO DE INTERVENCION DEL INTENDENTE DIAZ LIRA.—COMENTARIOS.

Nuestro corresponsal nos ha comunicado lo siguiente, que es una confirmación de la noticia sobre el acto de intervención ejecutado por el Intendente Díaz Lira, con motivo del nombramiento de Ministro visitador al juzgado de Castro:

Puerto Montt, 27 de Febrero de 1918.—El Intendente Díaz Lira, que se ha lanzado a intervenir descaradamente, convirtiendo la Intendencia en centro coalicionista, acaba de perpetrar el más insólito acto de intervención destinado a burlar la acción fiscalizadora de los Tribunales de Justicia en Chiloé.

Esta mañana, al dar los diarios la noticia de que la Corte había designado al Ministro don Franklin Quezada para fiscalizar las funciones judiciales de Castro, el Intendente Díaz Lira ordenó abandonar precipitadamente el puerto al escampavía "Huemul", dejando al magistrado sin medios para trasladarse a Chiloé.

El señor Quezada llegó horas después imponiéndose de la irritante burla a sus altas funciones judiciales.

Espérase que el Gobierno adopte enérgicas medidas.— **El corresponsal.**

NUEVO DESMENTIDO DEL RETIRO DE LA CANDIDATURA DE DON EMILIO BELLO CODESIDO

En el siguiente telegrama se desmiente una vez más el retiro de la candidatura del candidato a senador aliancista por Chiloé:

Ancud, 27 de Febrero de 1918. —Señor Guillermo Nielsen.— Santiago.— Señor Bello mantiene su candidatura; retiro no es efectivo. Apesar de la intervención y de estar viciadas de nulidad casi todas las mesas del departamento de Castro, mantenemos nuestra candidatura, dispuestos a luchar hasta el final.— **Fernando Trautmann.**

Santiago

EL DEBER DE LOS ALIANCISTAS

En vísperas ya de las elecciones de senadores y diputados, conviene que los ciudadanos afiliados a los partidos de la Alianza Liberal, recuerden que se encuentran en el deber ineludible de cumplir los compromisos que emanan de su figuración en los registros de una asamblea; el más importante de ellos es el de mantener estrictamente la disciplina.

Las agrupaciones políticas que esperan el éxito únicamente como consecuencia de la bondad de los principios que pregonan, las que no cuentan con grandes fortunas para desvirtuar por el cohecho la voluntad popular, las que no usan del fraude ni la intervención, las que mantienen una perfecta honradez de doctrinas como son los partidos Radical, Demócrata y Liberal, exigen de sus miembros un concurso de entusiasmo, de actividad y disciplina.

Todos los ciudadanos aliancistas se encuentran en el deber de satisfacer esas exigencias.

Sabemos por una dolorosa experiencia que el desobedecimiento de las órdenes superiores trae consecuencias funestas y sabemos también que los organismos directivos de la Alianza reunen condiciones de actividad y preparación bastantes para darnos el triunfo de la Alianza en general, el de cada uno de los partidos aliados en particular. Los soldados están en el deber de acatar las órdenes superiores y de hacer todo lo humanamente posible para obtener el triunfo.

Ese deber afecta en particular a los candidatos: no sería aceptable que un aspirante a senador buscara el concurso de los adversarios en favor de su persona, con olvido de los diputados aliancistas que lo acompañarán, ni sería aceptable que los candidatos a diputados se preocuparan de asegurar su triunfo con olvido de los candidatos a senadores.

Los votos, deben, pues, ser netamente aliancistas; los trabajos deben ser en favor de la Alianza y no de persona determinada.

Estamos seguros de que todos los elementos aliancistas del país y particularmente los de esta provincia, sabrán cumplir con sus deberes; pero, no está de más el recordarlos para evitar que un exceso de entusiasmo en favor de una candidatura redunde en perjuicio de otra u otras. Todos los aliancistas deben hacer honor a sus antecedentes por lo que toca a la actividad y la disciplina.

PARTIDO LIBERAL

Entre un numeroso grupo de oficiales de reserva del Ejército y el candidato a diputado por Santiago don Ladislao Errázuriz, se han cambiado las siguientes comunicaciones:

"Santiago, 23 de Febrero de 1918. —Señor don Ladislao Errázuriz. — Presente.—Distinguido señor:

Con grato placer nos hemos impuesto de que su nombre por muchos títulos prestigioso, figura en el Escalafón de Oficiales de Reserva de nuestro Ejército en el arma de artillería.

Como la situación de deficiente preparación en que se encuentra la oficialidad y las reservas mismas, afecta de un modo directo a la defensa nacional, por cuyo motivo se hace necesario que nuestra voz y necesidades lleguen hasta las altas esferas del Gobierno, para nosotros, sería altamente satisfactorio conocer sus aspiraciones en este sentido y si ellas coincidieran con nuestros profundos deseos de atender con preferencia a esta interesante cuestión nacional, nos sería doblemente grato acompañarle con nuestros votos y nuestro esfuerzo en el acto electoral próximo, para llevarlo triunfante a la Cámara de Diputados.

Saludamos a Ud. atentamente. — Sus afectísimos y S. S.—A. Meneses, capitán de infantería. — Knot Spuhr, teniente de Ingenieros. — R. Middleton G., teniente de Ingenieros.—E. Fraga Ferretti, teniente de infantería.—Aníbal Bañados, teniente de infantería. — José Francisco Saavedra, teniente de caballería. — Ernesto Saul, teniente de artillería. —Siguen las firmas".

"Santiago, 27 de Febrero de 1918. —Señor A. Meneses O. y demás oficiales de reserva.—Presente.—Estimados amigos:

He tenido el agrado de recibir la atenta de ustedes del día 23 del actual en que me piden les manifieste mis opiniones en orden al problema militar.

Si llego al Congreso, propiciaré el despacho de una ley que llame al servicio anualmente a los reservistas, consultando los intereses de los patrones y jefes y haciendo que aquellos conserven sus puestos en los talleres u oficinas, mientras sirvan bajo las banderas de la República.

Auspiciaré también la fundación de una Escuela de Tiro para la Artillería, que actualmente no existe, y trataré de que se aumenten y se les dé importancia a los Clubs de Tiro al Blanco.

En general, me ocuparé del mejoramiento del Ejército y de la Armada en forma que puedan corresponder a las exigencias del presente y del futuro.

Saluda atentamente a ustedes Afmo. amigo y S. S.—(Firmado): **Ladislao Errázuriz".**

PARTIDO LIBERAL

Candidaturas Ladislao Errázuriz y Tomás Ramírez.—Como está anunciado, esta noche, a las 9, se proclamarán las candidaturas nombradas y la del senador señor Torrealba en el Teatro Circo, Independencia número 369.

Concurrirán a la manifestación electores de todas las comunas de los partidos Liberal y Demócrata.

Harán uso de la palabra distinguidos oradores, entre ellos los candidatos.

Concluída la manifestación se organizará un desfile en honor de ellos.

Se encarece la asistencia a todos los correligionarios.

5.a comuna Cañadilla.—Hoy, a las 9 de la noche, se verificará en el Teatro Circo, Independencia 369, la proclamación de los candidatos a senador y a diputados señores Torrealba, Ladislao Errázuriz y Tomás Ramírez Frías.

Concurrirán todos los candidatos y harán uso de la palabra distinguidos oradores de los partidos aliados.

Se invita especialmente a todos los candidatos de la Alianza Liberal.

Se invita asimismo a todos los electores liberales y demócratas del departamento de Santiago y también a todos los ciudadanos que simpaticen con las candidaturas nombradas.

PARTIDO RADICAL

Secretaría general.—Se ruega a los correligionarios y adherentes a las candidaturas del Partido Radical se sirvan pasar a la secretaría general, Ahumada 242, con el objeto de facilitar los trabajos electorales.

Igualmente se solicita de la juventud radical que no estén inscriptos en los registros electorales o se hayan inscripto el año 1917, pasar a dejar sus nombres y domicilios con el objeto de que presten sus servicios como apoderados en las comunas rurales.

5.a comuna Cañadilla.—El directorio de esta comuna ruega a los correligionarios y adherentes a las candidaturas del Partido Radical se sirvan concurrir esta noche, a las 9 1|2 a la secretaría comunal, Independencia 375, con el objeto de participar en un desfile político en honor de los candidatos, manifestación que se llevará a efecto con el concurso de la 6.a comuna Recoleta.

Partido Radical.—Se pone en conocimiento de los correligionarios y adherentes a las candidaturas a senador de don Armando Quezada Acharán y a diputados de los señores Pedro Aguirre Cerda, Héctor Arancibia Laso y Víctor Celis Maturana, que las secretarías comunales funcionan en los siguientes locales:

1.a comuna, San Antonio 514.
2.a comuna, San Pablo 1906.
3.a comuna, San Pablo 3026.
4.a comuna, Av. Ecuador esquina Antonio Varas.
5.a comuna, Independencia 375.
6.a comuna, Buenos Aires 558.
7.a comuna, Maestranza 22 y Av. Matta esquina Santa Elena.
8.a comuna, Alonso Ovalle 1114.
9.a comuna, Delicias 2462.
10.a comuna, San Diego 1375.
Secretaría general: Ahumada 242.

6.a comuna Recoleta.—Se invita a los correligionarios y adherentes de la 6.a comuna Recoleta a la solemne proclamación de nuestros candidatos que tendrá lugar hoy, a las 9 P. M., en el Club Radical de esta comuna, calle Buenos Aires número 558, asociados de los radicales de la 5.a comuna Cañadilla.

Asistirán todos nuestros candidatos.

Proclamación solemne de los candidatos.—El Viernes 1.o de Marzo, a las 9 P. M., tendrá lugar la proclamación solemne de los candidatos radicales en el Teatro Apolo, Delicias entre Sotomayor y Libertad. Asistirán las comunas 3.a, 4.a y 9.a unidas. Se invita a los adherentes a las candidaturas de don Armando Quezada para senador y las de los señores Pedro Aguirre Cerda, Héctor Arancibia Lazo y Víctor Celis M. a este acto y en general a los partidos aliados.

Los radicales y adherentes de la 3.a comuna se reunirán el Viernes, a las 8 1|2 P. M., en la secretaría, San Pablo 3026, entre Maipú y Herrera, para desde allí dirigirse al Teatro Apolo para asistir a la proclamación de nuestros candidatos.

Centro de Propaganda Rogelio Ugarte.—Anoche, a las 9 P. M., celebró sesión este Centro, con asistencia de todos sus miembros directivos y más de 120 asambleístas.

Se leyó el acta de la sesión anterior, dándose por aprobada sin ninguna modificación.

Se dió cuenta por parte de los miembros del Directorio de los resultados obtenidos para hacer triunfar en las urnas el próximo Domingo a los candidatos de la Alianza Liberal y la de preparar el triunfo del presidente honorario y candidato a municipal don Rogelio Ugarte.

También se acordó celebrar sesiones diariamente en el Centro ubicado en la calle Washington número 1769, para recibir todas las adhesiones posibles en favor de los candidatos de la Alianza Liberal, durante este corto tiempo.

Después se entró a tratar de llevar adelante los trabajos de la formación de los estatutos que deben regir los destinos de este nuevo y progresista Centro de Propaganda.

No habiendo otro asunto de qué tratar, se levantó la sesión a las 11 P. M.

2.a Comuna

Se nos encarga citar a todos los radicales inscritos y no inscritos, a una sesión que tendrá lugar hoy a las 9 de la noche, en San Pablo 1906, con el objeto de constituir el Centro comunal y elegir la mesa directiva.

No es candidato del Partido

De la secretaría del Partido Radical se nos pide la siguiente publicación:

"Muchos correligionarios se han acercado a la dirección de los trabajos electorales, a preguntar si es efectivo que el señor Miguel Rivera es candidato del Partido.

Para contestar de una sola vez, se avisa a los radicales que el señor Rivera no es candidato del Partido.

PARTIDO DEMOCRATA

La Vanguardia Demócrata.—Se ha citado a sesión para hoy, a las 9 P. M. en el lugar de costumbre: Bandera No. 832.

Se pone en conocimiento de los socios y adherentes que en esta reunión deben tratarse asuntos de importancia y designarse las comisiones que actuarán en las diversas comunas.

También se ruega a los correligionarios y socios que deseen servir como vocales adjuntos, pasen a la secretaría a retirar los poderes respectivos.

Se encarece la asistencia.

Centro de la Juventud Demócrata. — Se ha citado a sesión a los jóvenes demócratas y adherentes al partido, para mañana Viernes 1.o, a las 9 P. M., en el local de costumbre, Bandera No. 832.

Se hace presente a los socios que en esta reunión deben quedar definitivamente ubicadas las comisiones para la dirección de los trabajos en el día de las elecciones, por parte de este Centro, por lo que se les ruega no faltar.

También se encarece pasar a la secretaría a recibir las órdenes necesarias para la dirección de la propaganda en favor de los señores Zenón Torrealba, Juan B. Martínez y Vicente Adrián.

Los jóvenes que deseen prestar sus servicios como vocales adjuntos, pueden pasar a solicitar sus poderes.

Agrupación de Providencia.—Se pone en conocimiento de los correligionarios y amigos que simpaticen con las candidaturas a senador y diputados del partido, que la secretaría está abierta en la Av. Manuel Montt No. 58. Atiende diariamente a sus correligionarios y adherentes desde las 8 A. M. hasta las 11 P. M.

Se cita a asamblea para el Viernes 1.o a las 8 1|2 P. M. para nombrar los vocales adjuntos. El Sábado, a las 8 1|2 se llevará a efecto un gran desfile de propaganda.

3.a comuna Portales.—Para esta noche, a las 9 P. M. están citados en Chacabuco No. 731, los siguientes señores y todas las personas que quieran prestar su concurso, sirviendo de apoderados.

Arturo Blanco Arriagada, Horacio Cerda de la Rivera, Lorenzo Faure, Luis Ordoñez Román, Luis Picón, Francisco Crespo Prieto, Aníbal Urrutia Zárate, Pedro P. Navarrete Menares, Martín Maldonado de la Paz, Fernando Barra Paredes, Amador Díaz Reinoso, Manuel J. Martínez Cerda, Galvarino Santibáñez Cortés, Manuel Quiñones, Fidel Fortunato, Alejandro Morales, Alfredo Manso, Manuel Acosta, Juan D. Rojas, Alberto Céspedes, Manuel Madrid, Juan A. Herrera, Víctor Nahuel, Luis Ramos, Juan Arancibia, Leandro Sepúlveda, Alberto Godoy, Daniel Ahumada, Alberto Kutt, Horacio Azócar, Guillermo Navarrete, Arturo Ramos, Faustino Martínez, Octavio Castillo, José Ayala, Benito Pereda, Manuel San Martín Alvarez, Manuel Gallegillos, José Lawson.

Adhesión a la candidatura Torrealba. —El candidato a senador del Partido Demócrata ha recibido la siguiente comunicación de la Liga Nacional Evangélica:

Señor Zenón Torrealba.—Presente.— Respetado señor:

Cumplo con el honor de comunicaros que la Liga Nacional Evangélica en sesión última, acordó adherir a su candidatura incondicional y desinteresadamente, conocedora de vuestra exactitud y probidad que os hacen capaz de la más alta concideración de todos los elementos concientes del país. Al comunicar este acuerdo, para nosotros tan gratos, nos sentimos altamente complacidos de poder en el día de la lucha cooperar con nuestro pequeño concurso y hacemos votos por vuestro triunfo en el día que tenga origen. Al mismo tiempo y en forma apoyará a los candidatos señores Vicente Adrián y Juan B. Martínez, y solicitamos al efecto se nos remita cuatrocientos votos.

Sin más aceptad el reespeto de vuestros admiradores.—(Firmado).—Máximo Moyano, presidente.—Ernesto Zúñiga, secretario.

Comuna de Maipú.—En sesión de directorio, acordó esta institución política asistir con su estandarte al desfile que se efectuará el próximo Viernes en honor de los candidatos de la Alianza Liberal.

Se ha citado a todos los correligionarios a la secretaría Dolores 559 casa del señor Samuel Romero, en donde obtendrán datos tanto sobre el desfile como sobre cuestiones electorales.

Centro Demócrata Fco. Landa.—Con toda solemnidad se verificó el Domingo próximo pasado en nuestra secretaría, calle Victoria No. 600, la proclamación de los candidatos demócratas, a senador señor Zenón Torrealba y a diputados Vicente Adrián y Juan B. Martínez.

A las 4 P. M. el presidente señor Manuel Silva abrió la manifestación y en un entusiasta discurso proclamó las candidaturas a senador del señor Zenón Torrealba y a diputados a los señores Vicente Adrián y Juan B. Martínez.

Los candidatos señores Adrián y Martínez en un suntuoso y elocuente discurso dieron a conocer a la asamblea sus propósitos y programas de trabajo.

En seguida habló el pro-secretario señor Miguel Molina y un representante de la 3.a comuna.

Por último el secretario señor Francisco Peña dió por terminada la proclamación.

Tanto los candidatos como los oradores fueron interrumpidos en sus discursos por la numerosa concurrencia en medio de vivas y aplausos.

Terminada la proclamación el presidente señor Manuel Silva invitó a los candidatos a un lunch que en honor de ellos se había preparado en una quinta al lado de nuestra secretaría.

Bajo la sombra de un frondoso parrón se habían intalado las mesas, tomando colocación en ellas un numero no menor de cien personas y siendo ésta fiesta amenizada por una banda de músicos.

Durante el desarrollo de la fiesta reinó una franca alegría tanto en los candidatos y sus manifestantes quienes los aclamaban en todo momento.

Finalmente hicieron uso de la palabra el señor Roberto Morton a nombre de la juventud santiaguina, el señor Benito Peredo Arteaga, el señor Amador Díaz en representación de la comuna Quinta Normal y el señor Carlos Molina y Nicasio Retamales a nombre del Centro Moisés González.

Excusaron su inasistencia el candidato a senador señor Zenón Torrealba y el señor Fco. Landa por encontrarse ambos fuera de Santiago.

En el Centro Malaquías Concha.—La noche del Martes 26 del corriente los vecinos del Sector Santa Elena, encabezados por el comité eleccional de este centro político, llevaron a efecto desde la Avenida Matta esquina de la calle del Carmen, un lucido desfile con banda de música, en honor de los candidatos señores Zenón Torrealba, Vicente Adrián y Juan B. Martínez, los cuales concurrieron en unión de representaciones de otros centros de la capital.

Llegados al local del centro celebraron una gran asamblea, mientras afuera del local se quemaban fuegos y voladores y se elevaban globos con inscripciones alusivas que fueron muy celebradas por la enorme asistencia.

Abrió la asamblea el señor Silva Ponce, presidente del referido centro, quien a grandes rasgos hizo la presentación de los candidatos, recordando la fructífera y beneficiosa labor que han desarrollado en favor de los intereses de las clases laboriosas.

A continuación usó de la palabra el candidato a senador señor Torrealba, que hizo una disertación sobre diversos tópicos de importancia para la clase trabajadora y dijo que dentro de la alta cámara seguirá sirviendo los intereses de la democracia chilena.

5.a Comuna. — Se cita para hoy a las 9 P. M. a los correligionarios a la proclamación de los candidatos de la Alianza Liberal, señores Torrealba como senador y diputados Tomás Ramírez Frías y Ladislao Errázuriz, en el Teatro Circo Nacional, Independencia frente a Pinto. — El secretario.

Agrupación de Santiago. — Invítase a los correligionarios a los funerales del miembro del partido, señor Jovino Guajardo. El cortejo partirá a las 4 P. M. del local de la Sociedad Unión Andrés Bello, Bandera 876 altos. — El secretario.

PARTIDO BALMACEDISTA ALIANCISTA

Candidatura Baeza.—Con actividad se siguen los trabajos de la candidatura a diputado por Santiago de don Luis A. Baeza.

Las secretarías comunales atienden de 9 A. M. a 11 P. M. y la general ubicada en Teatinos 76 a la misma hora.

Se continúan recibiendo numerosas adhesiones de las comunas rurales.

PARTIDO NACIONALISTA

AGRESION EN UNA SECRETARIA DEL PARTIDO NACIONALISTA

A las cinco de la tarde de ayer fueron apresados por guardianes de la cuarta sección, Fernando Concha Flores, Manuel Adriazola Guzmán y Manuel Aguilera Vergara, a solicitud del señor Luis Sierra Canales, quien expuso en la comisaría que, al entrar a la secretaría que el partido nacionalista posee en la calle San Diego 1749, fué agredido de hecho por esos individuos.

Enrique Bermúdez
German Hertz Garcés
ABOGADOS
Especialmente arbitrajes, liquidaciones, formación de sociedades y negocios de minas. Estudio: Morandé 239, altos. Entrada Pasaje Alessandri. Casilla 2827. 2377-25-c

El detenido Adriazola agredió al señor Sierra con cuchillo, pero felizmente sin lograr herirlo.

El señor Sierra, en su defensa, hirió levemente a Aguilera.

En la secretaría donde ocurrió este hecho nos manifestaron que los apresados, en compañía de otros individuos, que ascenderían a quince, se presentaron a la secretaría con el propósito de asaltarla, lo que no consiguieron debido a la resistencia encontrada, limitándose a golpear al señor Sierra. Estiman que esos individuos han sido enviados de otras secretarías coalicionistas que existen por ahí cerca.

Los asaltantes golpearon también al hermano del candidato señor Galdames, y, además, cuando este caballero se retiraba, le arrojaron piedras al auto en que viajaba.

Liga de Defensa de Comerciantes.—Por acuerdo del directorio, se ha invitado a los socios de la Liga y comerciantes en general a la gran asamblea de proclamación de los candidatos del Partido Nacionalista, a senador don Guillermo Subercaseaux y a diputado don Luis Galdames, que tendrá lugar el Viernes 1.o de Marzo, a las 9 de la noche, en el Teatro Politeama, del Portal Edwards, Alameda de las Delicias, cerca de Bascuñán Guerrero.

La asamblea de mañana.—Han empezado a repartirse las proclamas que invitan al pueblo y a la juventud de Santiago a la gran asamblea que se celebrará mañana a las 9 de la noche, en el Teatro Politeama con el objeto de hacer la proclamación solemne de las candidaturas nacionalistas por Santiago de los señores Subercaseaux y Galdames.

La asamblea será seguida del gran desfile con antorchas por la Alameda de las Delicias.

Proclamación en San Bernardo.—Esta noche, a las 9 P. M., tendrá lugar en San Bernardo, la proclamación de la candidatura senatorial de don Guillermo Subercaseaux, en la secretaría del Partido Nacionalista, situada en la calle de Eyzaguirre número 266.

Asistirá a este acto el candidato señor Subercaseaux y se invita a él a todos los adherentes a su candidatura.

Reunión.—Se ruega a los ex-alumnos de don Guillermo Subercaseaux y de don Luis Galdames que deseen trabajar por estos candidatos como apoderados y vocales a una reunión que se efectuará hoy Jueves 28, a las P. M., en Morandé número 251.

CANDIDATURAS INDEPENDIENTES

Viterbo Osorio.—Esta noche, a las 9 P. M., se efectuará el desfile organizado en honor del candidato por los electores de la 10.a comuna.

Han adherido todos los electores de las demás comunas, y las rurales asistirán a caballo con estandartes y antorchas.

El punto de reunión será la Avenida Matta entre San Diego y Arturo Prat y la columna hará el siguiente recorrido: Avenida Matta, San Diego, Victoria, Arturo Prat, Delicias, Estado y Plaza de Armas, Ahumada, Delicias y San Diego, para disolverse frente al Club Social, Arturo Prat situado en la calle Valparaíso entre San Diego y Arturo Prat.

Desde los balcones de su casa habitación hablará el señor Osorio y están inscritos además para hacer uso de la palabra varios oradores en representación de las diversas comunas.

RESPUESTA A UN REPORTAJE

Don Juan de Dios Morandé Vicuña, que es un hombre de felices inventivas, se ha hecho reportear en "El Diario Ilustrado" con el objeto de explicar a su modo las cosas de Barrancas.

Conocidas son las travesuras del señor Morandé en esta comuna y sus alrededores en campañas eleccionarias que no están distantes; y todo el mundo sabe qué grado de sinceridad y de verdad tienen sus declaraciones. El único que nada sabe de esas historias es el propio señor Morandé y, como tal vez los años u otras causas han resentido su memoria, necesario es refrescar sus recuerdos.

Por el año de gracia de 1912, el señor Morandé, que es padre amantísimo de los habitantes de Barrancas, quiso ahorrar a éstos toda clase de molestias en la designación de diputados y municipales; y él, que no pudo reunir en una elección correcta veinte hombres para elegirse municipal, se fabricó ese año una diputación rural por la comuna con la friolera de dieciséis mil votos, y junto con esa diputación se fabricó también una municipalidad íntegra de su amaño.

Según lo confiesa en el reportaje a que se ha aludido, los vecinos no debieron quedar muy contentos de la representación que les había dado el señor Morandé, pues el año 1914 todo el vecindario de Yungay se habría presentado al Supremo Gobierno debelando el grado de corrupción a que había llegado la obra maestra de su benefactor. Los pocos datos que hemos podido recoger justifican la actitud del vecindario, y para muestra basta un botón. Un buen día, esos vecinos erogaron varios miles de pesos para mejorar el servicio de agua potable en una población cercana a Santiago, y hasta la fecha el proveedor de la cañería, la casa Morrison no puede obtener el pago de sus cuentas y tiene demandado al propio señor Morandé.

¿Qué se hizo el dinero? Nadie lo sabe, pero uno de los vecinos erogantes sabe, en cambio, que hasta hoy no llega el agua a su casa.

El señor Morandé, y esto hay que recordárselo a menudo, no puede ignorar que la corrupción municipal en Barrancas comenzó desde el momento en que él tuvo intervención efectiva en el gobierno de la comuna. Obra de romano ha sido después extirpar todos los gérmenes dejados.

Esto por lo que hace a historia antigua. La moderna no es menos edificante.

Don Juan de Dios echa de menos los buenos tiempos de 1912 y piensa en una edición aumentada y corregida para 1921.

El decreto que creó la comuna de Yungay no contempló la división territorial existente y como la base del poder electoral es la subdelegación, no puede haber en ese sector elección municipal hasta que se legalice la creación de la comuna.

El señor Morandé, que es un hombre habilísimo, se dijo ésta es la mía y trazó en seguida su plan.

A pesar de que recientemente el Poder Ejecutivo había reconocido en mensaje pasado al Congreso que no tenía facultad para designar Juntas de Vecinos en las comunas de nueva creación, consiguió del Ministro dimisionario señor Besa la designación de tres parientes para el gobierno local de Yungay: don Juan de Dios Morandé Vicuña, don José Víctor Besa Vicuña y don Albino Guerra Besa. Se designó también como miembro de esa junta a don Sótero Gundián para prestigiarla con el nombre de ese caballero, a sabiendas de que no aceptaba el cargo por ser ilegal, como lo declaró ante la justicia.

Formada esa junta familiar, el señor Morandé trató de proveerla de rentas, y como el vecindario se negara a pagarle contribuciones, aprovechó la oportunidad que le diera una ley hace poco dictada para obtener, con los recursos y la actividad que se sabe gastar, la entrega por el Tribunal de Cuentas de los recibos timbrados para el cobro de contribuciones; y se hizo acompañar de un empleado de ese tribunal para el estreno de sus funciones.

A pesar de todo, el vecindario no se impresionó con el aparato escénico, y siguió resistiendo el pago. Morandé no desmayó: obtuvo que se pusiera a su disposición fuerza de Carabineros, y con ella se fué de casa en casa amenazando cortar el agua potable, como lo hizo, a todo el que no se doblegaba a sus deseos.

Sólo como signos de los tiempos que corren puede explicarse que el señor Morandé tenga las influencias necesarias para ejecutar ese cúmulo de irregularidades, porque no se concibe que un solo hombre con tanta facilidad pueda hacer tabla rasa de las leyes y de las declaraciones gubernativas. Bien es verdad que para el señor Morandé todo eso es una cosa baladí: si hay una ley, como la de Febrero de 1913, que regla el gobierno local en las comunas de nueva creación, con declararla anticuada en un reportaje, basta y sobra para que todos guarden silencio.

Armado en esa forma y seguro de que no habría elección municipal hasta que él lo permitiera, creyó perpetuarse en el mando por todo el tiempo necesario para formarse la máquina electoral que funcionaría en 1921. Pero las sentencias judiciales dictadas el año pasado con relación a Quinta Normal, comenzaron a socavar el edificio.

El señor Morandé intentó un último recurso. Aprovechó la cooperación de personas interesadas en ahondar la división entre los regidores de Barrancas y tomó como pretexto un acto de energía de uno de los alcaldes para procurar la formación de una nueva mayoría municipal sobre la base de un pacto celebrado entre él y don Noé Huerta, Primer Alcalde de la comuna, y por el cual se daba personalidad a la Junta de la comuna y se le entregaba el goberno local del territorio segregado.

Es conveniente conocer la gestación de ese pacto.

Varios de los regidores que concurrieron a su aprobación manifestaron, en las conferencias preliminares, dudas acerca de la legalidad y validez de los acuerdos contenidos en el pacto; pero la defensa municipal, que había cambiado de nombres, informó que todo ello podía hacerse siempre que la asamblea de contribuyentes ratificara lo hecho. A ese informe profesional, los regidores no podían menos de dar entero crédito y se quedaron esperando la resolución de los contribuyentes.

Conforme con lo pactado y con el objeto de evitar toda duda, el Primer Alcalde, don Noé Huerta, dirigió al Tesorero Municipal la siguiente nota refrendada por el secretario y abogado señor Freeman:

"Las Barrancas, 16 de Enero de 1918.—Sírvase Ud., de orden de esta Alcaldía, abstenerse de dar cumplimiento al compromiso de 9 del presente, aprobado por la Ilustre Municipalidad en sesión extraordinaria, de 13 de Enero sobre entrega de recibos, etc., etc., a la Junta de Vecinos de Yungay, intertanto no se llene el requisito de pedir la aprobación de la asamblea de contribuyentes.

Dios guarde a Ud.—**Noé Huerta.—Pedro Freeman C.**—Al señor Tesorero Municipal."

No se cumplió lo convenido, ni se esperó el tiempo necesario para consultar a esa asamblea porque el señor Primer Alcalde y su secretario volvieron sobre sus pasos al día siguiente como aparece de la siguiente nota:

"Las Barrancas, 17 de Enero de 1918.—Sírvase Ud., de orden de esta Alcaldía atenerse estrictamente a lo pactado en el compromiso fecha 9 del corriente, aprobado por la Ilustre Municipalidad, y, en consecuencia, proceda a la entrega de los recibos de contribuciones, previa el acta que deberán firmar el árbitro señor Sullivan, el señor Tesorero de Yungay y Ud.—**Noé Huerta.**"

¿A qué se debió ese cambio repentino en el término de veinte horas más o menos?

Varios vecinos de Yungay se habían presentado pidiendo la reconsideración del acuerdo municipal que aprobó el pacto celebrado, y se preveía el resultado de esa reclamación: el reconocimiento de la ilegalidad del acuerdo tomado.

Eso es lo ocurrido y las cosas habrían vuelto al estado que antes tenían si no se hubiera contado con las influencias del señor Morandé para aprovecharse de esa nueva situación de hecho creada, y con la buena voluntad de un empleado del Tribunal de Cuentas que retiene en su poder todos los recibos y los libros de la Tesorería Municipal de Barrancas so pretexto de que es árbitro nombrado por la Municipalidad para dirimir todas las dificultades con don Juan de Dios Morandé. Sin embargo de que el acuerdo municipal del que se derivaba ese arbitraje fué reconsiderado, de que se le hizo saber judicialmente esa circunstancia y a pesar de que ese pretendido árbitro no podía ignorar que las corporaciones de derecho público no pueden someter a arbitraje sus intereses.

Con lo anterior se persigue rendir a la Municipalidad de Barrancas, que hace más de dos meses no puede cobrar las contribuciones atrasadas ni menos las de este año porque se le retienen hasta la fecha todos sus recibos y documentos.

Después de esta exposición, cabe preguntar: ¿Quién ha faltado a sus compromisos, quiénes a la palabra empeñada? ¿Dónde está la falta cometida por los regidores de Barrancas?

Hoy, salvo el señor Morandé y familia, nadie discute las facultades del Municipio de Barrancas, y si se mantiene hasta la fecha esa situación ilegal es porque el señor Morandé, ducho en achaques de los hombres, ha echado a correr la especie de un tutti fenomenal entre radicales y liberales democráticos con el concurso de un Alcalde que no se abanderiza en política, y ha puesto susto en los candidatos, a quienes, en cambio, ha ofrecido numerosos electores, doscientos a uno, ciento cincuenta a otro y cien a un tercero, siendo que no cuenta con los votos necesarios, veinte no más, para hacer se elegir municipal.

Y a esos temores pueriles se debe el mantenimiento de una situación intolerable para el vecindario, porque la policía está impaga desde hace tres meses, y su personal está licenciándose de hecho, con lo que los robos están a la orden del día, pues en poco tiempo han desaparecido animales de los fundos vecinos por valor de más de diez mil pesos.

Y el responsable de esa situación, el autor del convenio Huerta-Morandé, tiene todavía el valor de imputar la falta de pago a la policía al Alcalde recién elegido.

Por lo demás, la Municipalidad de Barrancas acepta la división de la comuna y ha gestionado ante el Supremo Gobierno se legalice su creación en forma que pueda haber elección municipal, y perseguirá incansablemente el logro de ese propósito así como la responsabilidad personal de todos los que han intervenido en los actos ilegales ejecutados y especialmente los relacionados con la inversión ilegal de los fondos arbitrariamente recaudados. — **José Manuel Garín W.**, Primer Alcalde.

INSTITUTO INGLES
AVENIDA PORTALES 3076
El 43.º año escolar empieza el 6 de Marzo. Matrícula limitada a 250. Veinte profesores. Internos, medio-pupilos y externos. Educación práctica en inglés y castellano. Diplomas válidos en las universidades norteamericanas. Gimnasia sueca al aire libre, piscina de natación.
J. H. MAC-LEAN, Director :-: :-: CASILLA 77-D
2352-28-b

Inserción

Don Armando Quezada

Hé ahí a un hombre superior. Se ha nutrido en el estudio; se ha fortalecido en el trabajo; se ha levantado por su ciencia y su virtud.

No ha ambicionado nunca los honores tampoco los cargos expectables; pero éstos y aquéllos han ido a buscarle con solicitud.

Y sus amigos, sus correligionarios, sus admiradores, el país entero, han visto desempeñarse a Quezada siempre noble, sencillo en sus modales, valiente sin la menor afectación, a la altura de los más arduos problemas y dominándolos con perfecta erudición de profesor y de estadista.

No es orador que le agrade prodigarse; pero donde quiera que se requiera su palabra, ésta es vigorosa, sabia y elocuente. En todo cuanto escribe y cuanto dice se revela ampliamente el pensador, el pensador altísimo y profundo que ha estudiado, que ha observado, que ha meditado, que ha nutrido su mente sin descanso en las mejores fuentes de la sabiduría.

Hay entre nosotros muchos escritores notables y notables oradores; pero hay pocos pensadores.

Armando Quezada es un pensador.

De ahí que sus discursos, ya versen sobre política, — alta política, siempre, — ya sobre problemas económicos, —graves problemas, que son de su dominio predilecto, — hayan merecido el más franco aplauso, el más alto aprecio. El orador erudito y elocuente ha subido entonces muy alto; más el pensador ha dominado todos los espacios, iluminando la idea con la propia, inextinguible que ilumina a amigos y adversarios.

En tales casos, sólo Quezada ha permanecido casi indiferente a sus notables triunfos, estimando que no ha hecho nada que esté más allá de algo sencillo y natural.

Pues ahí está, precisamente, el verdadero valer; ahí la disciplina del hombre superior, del que ha grabado en su espíritu lo conciente de todo lo que es grande, de todo lo que es verdadero, de todo lo que es justo, para prodigarse fácilmente, sencillamente, en cualquier instante: así sea en un detalle de la vida cotidiana, así en el momento supremo de una gran causa.

Entre los afectos de su hogar y la atención de su bufete de abogado y de la secretaría de la Sociedad de Fomento Fabril, ha hecho Quezada la modesta jornada de su diaria labor, y ha culminado en ella, en la plenitud de su vida, — apenas bordea los 50 años, — como diputado radical en tres períodos, como Ministro de Hacienda en dos ocasiones y como presidente de su partido desde hace dos años.

Ahora irá al Senado con paso seguro y cierto, por el voto de sus correligionarios y por el voto de muchas gentes que estiman a Quezada, por sobre toda otra consideración, como un hombre superior. Superior por su moralidad, por su educación, por su ilustración; superior por su voluntad y por ese espíritu de justicia que es en él luz y guía de todos los pasos de su vida.

CINDER.

Literatura

Don Marcial Martínez

HABLO DE PORTALES, PINTO, LASTARRIA, BLASCO IBAÑEZ

Habló de todo y de todos: de don Victorino Lastarria y de Portales; de Blasco Ibáñez y del Presidente Pinto; atacó a los Agustinos y se rió de los políticos; dijo cosas peregrinas sobre García Reyes y sobre la política; se burló de éste, rió del más allá; puso en solfa a bolsistas inescrupulosos y a santurrones ridículos. Tal podría resumirse la última entrevista tenida con don Marcial Martínez por Armando Donoso, que cuenta íntegra en el bonito número de "Pacífico Magazine" que aparece hoy, con la reproducción de los mejores retratos de don Marcial. Es una hermosa página, llena de emoción y encanto.

"El héroe de Huamanga" es el título del cuento de Angel Pino, en el que rebosa fresco y zumbón ingenio. Es la historia de un diputado, que corrió todas las peripecias hasta dejarse robar 20 mil pesos.

Recuerdos electorales de un hombre honrado, constituye una página admirable, que ha sido escrita por un conocido político, que conserva su anónimo. En ella recuerda sus peripecias en las elecciones de hace veinte años, con la más sentida emoción y colorido.

Es menester agregar que este precioso número de "Pacífico Magazine" viene ilustrado a todo lujo por Pedro Subercaseaux.

REMITIDO

ACERCA DE UNA PRETENDIDA COMEDIA

He leído en la crónica policial del 23 del presente, la reproducción de un artículo tomado del diario "La Discusión" de Chillán, presentándome como protagonista de una bien desempeñada comedia en el robo de que fuí víctima en el pueblo de Chillán el día 18 del actual.

En vista de que esa publicación es enteramente inexacta y no viene sino a perjudicar mi situación en el comercio formando un mal ambiente a mi persona, he creído, por un deber de dignidad, dirigirme a Ud. a objeto de solicitarle quiera tener la gentiliza de insertar nuevamente en las columnas de su diario, conjuntamente con ésta, el recorte que adjunto y que fué publicado con fecha 24 del corriente bajo el siguiente título:

"Información inexacta. —Tomada de "La Discusión" de Chillán reprodujimos ayer una información relacionada con el robo de una cartera con 13 mil y tantos pesos al comerciante señor Gurfinkel.

"Según nos ha informado el señor Andrés Kahn y el propio señor Gurfinkel, la información es enteramente inexacta.

"No ha habido de parte del señor Kahn ninguna presentación contra el señor Gurfinkel, quien se encuentra actualmente en Santiago".

Determinar el hecho y entrar a analizarlo en forma concluyente para dar una satisfacción a quien no debo, lo considero obvio y en consecuencia me abstengo de ello.

Me basta para mi satisfacción propia y para que se tenga un amplio y vasto concepto de mi persona, la declaración del señor Kahn, quien ha manifestado que **en ningún momento ha habido de su parte presentación contra mí.**

Agregaré, además, que el mismo señor Kahn, socio de la casa Rubinstein, y a la cual he pertenecido en el mismo carácter, me ha concedido los más amplios poderes para que, por medio de la presente desmienta categóricamente la agravante e injuriosa publicación hecha por el mencionado diario de Chillán.

Mi carrera comercial, que ha alcanzado su pedestal por la opulencia de la más sana honorabilidad y honradez que siempre me caracterizó, son cosas que están muy por encima de los cargos que me formula "La Discusión", cuyas pestilencias no lograrán manchar mi dignidad personal ni menoscabar el elevado concepto de que he gozado en el mundo comercial, y como prueba concluyente de ello contraigo por medio de la publicación de esta carta el compromiso de amortizar a la casa Rubinstein y según lo disponga mi situación, la suma que me ha sido robada.

Quedo, pues, señor director, en la convicción de que tendrá Ud. la deferencia de dar a la publicidad la presente por medio de las columnas de su diario.—De Ud. Atto. S.S.—Isaac Gurfinkel, Maestranza 242".

Guía Profesional

ABOGADOS

Arturo Alessandri
ABOGADO
Estudio y domicilio: Delicias 1158. Teléfono inglés 1414. Teléfono Nacional 183.

Ernesto Barros Jarpa
ABOGADO
Trasladó su domicilio a Gálvez 88. Teléfono 1845.

Enrique Burgos Varas
ABOGADO
Bandera 152. Abrió nueva oficina con V. Huberto Salgado en San Antonio (Puerto). Av. Centenario 156.

Ramon Briones Luco
ABOGADO
Trasladó su estudio Morandé 432. Domicilio: Avenida Cumming 623.

Plácido Briones
ABOGADO
Compañía 1065 (oficinas 32 y 33). Casilla 3674.

Aurelio Cruzat
ABOGADO
Valparaíso, Prat 70. Casilla 1298.

Claro y Cía.
ABOGADOS
Luis Claro Solar
Samuel Claro Lastarria
Héctor Claro Salas
Fernando Claro Salas
Trasladaron su estudio a Morandé número 221. Teléfono 2356.

Carlos Contreras Puebla
ABOGADO
Santiago, Compañía 1238 (oficina 19). Casilla 1662.

J. Enrique Costa
y Jorge Costa
ABOGADOS
Teléfono 1076. Santo Domingo 1131.

Malaquías Concha
Luis Malaquías Concha S.
Aquiles Concha S.
ABOGADOS
Casaciones. Apelaciones. Defensas. Negocios mineros. Compañía 1065. Casilla 1088.

Alberto Durán B.
ABOGADO
Santo Domingo 1145. Casilla 2914.

Enrique Donoso Urmeneta
ABOGADO
Monjitas 754.

J. Raimundo del Río
J. Raimundo del Río Castillo
ABOGADOS
Santo Domingo 1894.

Augusto Espejo Pando
ABOGADO
Morandé 239. Altos. Casilla 2827.

Fernando Errázuriz Tagle
ABOGADO
Estudio: Morandé 484. De 10 a 12.— De 2 a 6.

Hermán Echeverría Cazotte
ABOGADO
Huérfanos 1235. Domicilio: Carrera 172.

Jorge Errázuriz Tagle
ABOGADO
Morandé 434. Casilla 2592.

Roberto Espinoza
ABOGADO
Consultas, informes, arbitrajes. Estudio de negociaciones financieras e industriales. Estado 91. Casilla 2449.

Arturo Fernández Pradel
ABOGADO
Compañía 1580. Teléfono Inglés 27.

Daniel Feliú,
Oscar Feliú H
ABOGADOS
Merced 557. Teléfono 582.

Fernando Figueroa Vial y
Carlos Vicuña Fuentes
ABOGADOS
Estudio: Catedral 1355. Casilla 3694. Teléfono 930.

Martín Figueroa Anguita
ABOGADO
San Antonio 717. Teléfono 1681.

Galvarino Gallardo Nieto
ABOGADO
Trasladó su oficina a su casa-habitación. Ahumada 168, altos.

Guillermo Greene O
ABOGADO
Preferentemente negocios comerciales. Morandé 235. Casilla 239.

Jorge Gallardo Nieto
ABOGADO
Morandé 356. Teléfono 1956.

Manuel Gaete Fagalde
NOTARIO-ABOGADO
Huérfanos 1242. Casilla 3113. Teléfono Inglés 1355. Horas de Oficina: de 9 A. M. a 6 1|2 P. M. Domicilio: Vergara 261.

Osvaldo Hevia L.
ABOGADO
Morandé 244. Casilla 1631.

Ramón Huidobro G.
y Julio Vicuña L.
ABOGADOS
Huérfanos 1248-A. Teléfono Inglés 410. De 10 a 11 1|2 y de 1 1|2 a 5.

Ramón Segundo Jiménez
ABOGADO
Arturo Prat 287. Despacha: de 10 a 11 A. M. y de 3 a 5 P. M. Atiende apelaciones y casaciones de provincia.

Gustavo Kaltwasser Díaz
ABOGADO
Estudio: Huérfanos 1153. Casilla 855.

Alfredo Mesa Campbell
ABOGADO
Morandé 466. Casilla 2446.

Arturo Matte Larraín
Julio Garrido
ABOGADOS
Huérfanos 1062. De 10 a 12 y 2 a 5.

Carlos Mira B.
ABOGADO
Estudio: Bandera 152.

Eduardo Morel Herrera
Manuel Garrido Matte
ABOGADOS
Huérfanos 1062. De 10 a 11 1|2 y 2 a 5.

Filidor Matus
y Eduardo Grez Padilla
ABOGADOS
Morandé 466.

Manuel Merino E.
ABOGADO
Arturo Prat 506. Estudio: Huérfanos 1235. Casilla 2407.

Nicolás Moreno Fredes
ABOGADO
Estudio: Huérfanos 1235. Atiende de 4 a 6.

Jorge Orrego Puelma
Aurelio Barros Lastarria
ABOGADOS
Apelaciones de provincias. Casaciones forma y fondo. Morandé 440, bajos. Teléfono Inglés 803. Casilla 121.

Joaquín Prieto C
ABOGADO
Agustinas 1250. Teléfono 1797.

Julio Piwonka J.
ABOGADO
Estudio: Huérfanos 1235, de 2 a 4.

Moisés Poblete Troncoso
ABOGADO
Casilla 375. Compañía 1238.

Armando Quezada Acharán
Pedro Aguirre Cerda
Pedro Daza Brantes
ABOGADOS
Casilla 2861. Morandé 432.

Carlos A. Ruiz B
ABOGADO
Morandé 432.

Maximiliano Roldán
ABOGADO
Agustinas 1140. Casilla 53.

Héctor Salas Ibáñez
ABOGADO
Estudio y domicilio Compañía 1943. Teléfono 2594. Atiende durante el feriado.

Humberto Trucco
ABOGADO
Oficina Ossandón, Huérfanos 1080.

Enrique Tagle Moreno
ABOGADO
Estudio: Morandé 426.

Leopoldo Urrutia
ABOGADO
Banco Hipotecario de Chile, de 11 a 12 A. M. Santa Rosa 128, de 2 a 6 P. M.

Fanor Valasco
ABOGADO
Antofagasta.

Antonio Varas Muñoz
ABOGADO
Bandera 220. Casilla 287.

Agustín Vigorena Rivera
y Abel Célis Maturana
ABOGADOS
Apelaciones y casaciones de provincias. Morandé 450. Casilla 2863. Santiago.

Belisario Videla Prieto
ABOGADO
Morandé 450. Casilla 2779. Teléfono Inglés 2315.

Jorge Varas Velásquez
ABOGADO
Huérfanos 1350. Estudio de don Miguel A. Varas H.

Nicolás Vallejo Encina
ABOGADO
Estudio: Morandé 466. Domicilio: Palacio Urmeneta Hotel. Casilla N.o 1832.

Luis Fidel Yáñez
ABOGADO
Defensor de Ausentes y de Obras Pías. Catedral 1878.

MUNOZ A.
ABOGADO
Defensas judiciales, cobranzas anticipo dinero gastos. Compañía 3085.
01266

MEDICOS

DR. ARNELLO
Ayudante del profesor Navarro
Cirujía, venéreas, anestesia general. Rosas 1389 esquina Amunátegui, de 1 a 3 1|2. Domicilio, Hospital San Vicente Paul.

Dr. Alfredo Alcaino
GARGANTA, NARIZ Y OIDOS
Dieciocho 257. 2-5.

Dr. A. Aguirre Sayago
MEDICINA INTERNA
Lunes, Miércoles, Viernes. Amunátegui 31.

Dr. Amenábar Ossa
Oculista. 14 años en Europa, 3 años médico-director del Hospital de Ojos condado de Stafford (Inglaterra)). Merced 494. Ausente hasta Marzo 1.o.

Dr. Leonidas Aguirre A.
Especialista enfermedades de niños y afecciones pulmonares. Consultas: 10 a 11 y 1 1|2 a 3 1|2. San Francisco 116.

Dr. Luis Aguilar
CIRUGIA, SIFILIS
Consultas: 1-2. San Isidro 260.

Dr. Ramón Araya Echeverría
Dolores desesperantes. Insomnio, Algidez, Delirio, Convulsiones y Parálisis. Catedral 1867.

Dr. Alberto Araya Izquierdo
Permanecerá Santiago vacaciones, San Francisco 1335. Consultas: 1 a 3.

Dr. Arturo Barraza Araya
VIAS URINARIAS, SIFILIS
Puente, 559. De 3 a 6.

Dr. Bisquertt
VIAS URINARIAS, SIFILIS
San Antonio 551. 3 a 6. Casilla 2563.

Dr. Bustos
OCULISTA
Trasladóse a Vergara 134. Consultas: 1 a 4 P. M.

Carlos Bolívar S.
MEDICINA GENERAL
Alameda 294. Consultas: de 1 a 3.

Dr. I. Bórquez Silva
Estudios en Europa. Medicina interna, pulmón, corazón, estómago e intestinos. Rayos X. Consultas: 2 a 5. A. Prat 82. Teléfono 6019.

Dr. Julio Bustos A.
Medicina interna y enfermedades de niños. Consultas de 1 a 3. Recoleta 707.

Dr. Manuel Bravo B
Clínica interna y enfermedades de niños. Huérfanos 2453. 2 a 4.

Dr. Braga Castillo
RAYOS X
Merced 136. Teléfono 1393. Consultas, de 9 a 10 y de 1 a 4.

Dr. Castañeda Iglesias
Ex-médico residente Hospital Niños. Catedral 1883. 1-3. Teléfono 254.

Dr. Castro Oliveira
GARGANTA, NARIZ, OIDOS
Estado 62. De 3 a 6.

Dr. Corbalán Melgarejo
Moneda 1711. Medicina interna, Sífilis (Inyecciones venosas con un reciente arsenobenzol).

Dr. Cabezón Díaz
Enfermedades de niños
Ortopedia y Cirugía. Consultas: 1 a 3. Dieciocho 289.

Dr. Contreras Macaya
Medicina interna. Consultas: 10 a 12. Puente 559. Casilla 3341.

Dr. Cienfuegos
ENFERMEDADES DE NIÑOS
Consultas: 1-3. Serrano 51.

Dr. Leon Chonchol
TITULADO EN PARIS
Medicina general. Piel, venéreas. Consultas: 2-5. Santo Domingo 739.

Dr. Leonidas Corona T
LABORATORIO CLINICO
Delicias 868 (frente a Estado). Consultas: de 4 a 6. Teléfono 2483.

Dr. Manuel Calvo Mackenna
Médico del Pensionado de San Vicente 1 a 3. Compañía 1509. Teléfono Inglés 596.

Dr. Cárlos Doren N.
Cirugía, enfermedades de señoras
Delicias 176. Consultas: 2-4.

CIRUGIA DE NIÑOS Y ORTOPEDIA
Dr. Eugenio Díaz Lira
Agustinas 1270, Teléfono 2285.

Dr. Eduardo de Ramón
Cirugía, enfermedades de señoras
Consultas: 1 a 3. Maestranza 340.

Dr. Paulino Díaz
Moneda 1963. Teléfono 1178. Consultas: 2-4.

Dr. Ricardo Donoso
ESTUDIOS EN EUROPA
Medicina interna, especialmente pulmón, corazón. Agustinas 619. 1 1|2 a 3 1|2.

Dr. Díaz Velasco
Medicina interna y niños. Consultas: 1—4. Vergara 474.

Dr. José Ducci
Monjitas 877. De 2-5.

Dr. ESPINA
RAYOS X
Durante vacaciones atenderá todo mes de Enero. En Febrero sólo Martes y Viernes. Delicias 1228, esq. Gálvez. Teléfono 2102. Consultas 1 1|2 a 3 1|2.

Dr. Francisco Edwards
VIAS URINARIAS
Consultas de 2 a 4. Teatinos 14.

Dr. Julio Eastman
Catedral 2673. Consultas de 1 1|2 a 3 1|2. Teléfono 2637. Casilla 1571.

Dr. Fuenzalida Bravo
Profesor enfermedades niños
Merced 560. Teléf. 1721. 1 1|2-3 1|2.

Dr. Fierro Beytía
Ginecología, Partos y medicina interna. Plaza San Isidro 357.

Dr. A. Fuentes Maturana
CIRUGIA GENERAL Y DE SEÑORAS
Nataniel 230.

Dr. Arturo Fritz
Medicina general. Jefe Policlínica. Piel y Sífilis. 3-5. Huérfanos 1353.

Dr. Ferrada Alexandre
PIEL-SIFILIS-URINARIAS
Se trasladó a Compañía 1470. Casilla 2868. Consultas de 2 a 5.

Doctor Ferrer
ENFERMOS BRONCO-PULMONARES
Asmáticos. Tratamiento especial. Oxiaeroterapia preventiva; afecciones del pecho. Alameda 1234.

Dr. Arístides González C.
Prof. Extraordinario de Obstetricia
Partos y enfermedades de señoras. Consultas: 1 a 3 P. M. Casilla 1551. Teléfono inglés: 2789. Huérfanos 628.

Dr. Enrique González H
ESTUDIOS EN EUROPA
Medicina Interna. Estómago. Intestinos, Hígado. 2 a 4. Estudio y domicilio: Cochrane 104.

Dr. Ernesto Greene O.
ESTUDIOS EN EUROPA
Cirugía, ginecología. Lira 254. Consultas: 2 a 4. Teléfono 2860.

Dr. García Collao
Ojos, nariz, garganta, oídos. Estudios Europa. 1 a 4 Agustinas 1138.

Dr. García Guerrero
Bandera 575. Consultas: 3 a 4. Teléfono N.o 9. (Santa Elena).

Dra. Julia Gutiérrez
Partos, enfermedades señoras, niños. San Antonio 128. De 1 a 4. Ausente hasta Marzo.

Dr. Luis Godoy H.
CIRUGIA Y ANESTESIA GENERAL
Consultas: 1-3. Delicias 1367. Teléfono 2541.

Dr. Ibarra Loring
ESTUDIOS EN EUROPA
Vías urinarias. Especialmente enfermedades riñón, vejiga, próstata. Consultas: 2-4. Nataniel 64.

Dr. Alejandro Infante
Enfermedades de niños. Médico del Hospital de Niños San Luis. Consultas 1 a 4. Delicias 253.

Dr. Andrés Kœnig
Hidroterapia científica, sistema Kneipp Claras 549. 2-3 1|2.

Dr. Armando Larraguibel
Merced 490, de 3 1|2 a 5.

Dr. Armando Leon I.
MEDICO CIRUJANO
Catedral 1642. Consultas: 1 a 3.

Dr. F. Landa Z.
Médico de ciudad de Santiago
Rosas 1050. Teléfono 1003. Piel, Partos. Enfermedades señoras. 1 a 4.

Dr. Lea-Plaza
ENFERMEDADES DEL SISTEMA NERVIOSO
Monjitas 308. 1-3.

Profesor Luco
Enfermedades nerviosas y mentales. Se trasladó Merced 336. Consultas 12 1|2—2 1|2.

Prof. Eduardo Moore
ENFERMEDADES GENITO-URINARIAS Y CUTANEAS
Amunátegui 305. De 2 a 6.

Dr. Italo Martini Z
Ojos, oídos, nariz y garganta. Delicias 221. Consultas: 2-4.

Dr. Juan Montenegro
ENFERMEDADES DE NIÑOS
Compañía 1770. Teléfono 2120. Ausente.

Dr. L. Molinare Reyes
MEDICINA INTERNA
Consultorio: Moneda 1640. 3 a 5. Teléfono 1029. Domicilio: Lira 59. Teléfono 1484.

Dr. Muñoz Garriga
Enfermedades señoras y niños
Consultas: 4 a 6. Santo Domingo 608.

Dr. Meza Olva
ESTUDIOS EN EUROPA
Medicina interna. Especialmente pulmón, corazón, riñones, sífilis. Laboratorio clínico. Consultas: 3-4. Dieciocho 268.

Dr. Montero
PROFESOR EN DERMATOLOGIA SIFILOGRAFIA
Piel, sífilis, génito urinarias. Prat 309.

Dr. Moraga Fuenzalida
MEDICINA Y CIRUGIA DE NIÑOS
Cochrane 118. Teléfono 2804.

Dr. Muñoz Labbé
Médico legista de ciudad. Lira 78. Teléfono 2051. Medicina interna para adultos y niños. Venéreas, sifilíticas. Consultas: de 1 1|2 a 3 1|2 P. M.

Profesor Mujica
OCULISTA
Recoleta 868. Consultas: 10 a 12 y 1 a 3.

Dr. Mouat S.
GINECOLOGIA-PARTOS
Ex-jefe de Clínica Ginecológica Dr. Korner. Se trasladó a la Av. Brasil 25. Consultas: 1-4.

Dr. Teodoro Muhm
Se trasladó a Compañía 1556. Garganta, nariz y oídos. De 3-6.

Dr. Otto Philippi
ENFERMEDADES DE NIÑOS
Santo Domingo 820, esquina San Antonio. Consultas: 1-3. Teléfono 2415.

Dr. Aureliano Oyarzún
Medicina general
Consultas: 1-3. Santo Domingo 1254.

Dr. Ricardo Peralta G
Cirugía general, especialmente de niños. Monjitas 540.

Dr. F. Puga Borne
Delicias 1039. Consultas: de 2 a 5.

Dr. David Pulido I.
Enfermedades de niños, Santo Domingo 1646. Teléfono 2152. Ausente en la Serena hasta el 1.o de Marzo.

Profesor Pardo
Cirugía y enfermedades de señoras. Consultas: de 2 a 4. Ejército 140.

Dr. Prunés
ESTUDIOS EN EUROPA
Jefe de Clínica. Piel, Sífilis, Venéreas. Merced 490, casilla 2894.

Policlínica para Sífilis y Enfermedades Venéreas
LIRA 21
Servicio de 10 1|2 a 12 1|2, atendido por el doctor José S. Salas, destinado para obreros y empleados de modesta renta.

Dr. Volney Quiroga
Molina 132
Consultas de 1 a 2 1|2.

Dr. Luis Quinteros Encina
MEDICO-LEGISTA
Cirugía. Partos. 1-3. Alameda 239.

Dr. F. Rayo Riquelme
CIRUGIA, GINECOLOGIA, SIFILIS
Lira 268. 1-3.

Dr. Joel Rodríguez P.
ESTUDIOS EN EUROPA
Medicina interna, especialmente estómago, intestinos. Rayos X. Consultas: 2-4. Claras 431.

Dr Cárlos A. Sommers
Consultas: 1 a 3. Agustinas 1876.

Dr. José S. Salas M.
SIFILIS Y VIAS URINARIAS
Atiende de 5-8 P. M., en su Policlínica Privada. Lira 21.

Dr. Osvaldo Salas C.
GARCIA REYES 656
Medicina de adultos y niños. Sífilis. Consultas: 1 a 4 P. M.

Dr. Ramon Silva Leon
Partos y enfermedades de señoras. Catedral 1611.

Dr. Santiago Silva A.
MEDICO-CIRUJANO
Carrión 1352. Consultas: 2 a 4.
032-17-a

Dr. Santander
Medicina interna, estómago, intestinos, rayos X. Laboratorio: Moneda 821.

Dr. Stuardo
Regresó
ESTUDIOS EN EUROPA
Enfermedades de niños. Consultas: 1-4. Agustinas 1684.

Sífilis y venéreas
Dr. Félix Grohnert B.
Consultas: 2 a 5. Moneda 1592.

J. Schwarzenberg L.
Enfermedades de niños. Consultas de 1-3 P. M. excepto Jueves y Sábado, San Antonio 275. Teléfono Inglés 1344.

Dr Suárez Alvarez
Especialmente afecciones de la vista. Agustinas 853. Consultas: 1 a 3.

Dr. Torres Torres
Jefe clínica Prof. Korner
Enfermedades señora, cirugía. Catedral 1249. 3 1|2 a 5.

Dr. Carlos Ugarte J.
MEDICINA INTERNA, RAYOS X
Se trasladó. Santo Domingo 518, de 1 1|2 a 3.

Dr P. Valenzuela Larraín
MEDICO-CIRUJANO
Consultas: Martes, Jueves y Sábado: 1 a 3. Catedral 2092.

Dr. Germán Valenzuela B.
ESTUDIOS EN EUROPA
Riquelme 47.

Dr. G. E. Vidal S.
Consultas: 4 a 6. Delicias 2646.

Dr. Vargas Salcedo
CIRUJANO
Se trasladó Teatinos 354. Teléfono 1060.

Dr. Villalón
Ausente hasta el 1.ero de Marzo.

Dr. Zúñiga C.
Partos, Enfermedades de Señoras. Jefe Clínica Obstétrica, Av. España 472. Consultas: 1 a 3. Teléfono 111, Parque.

Dr. Juan B. Miranda
Regresó. Especialidad: medicina interna de niños y adultos. Consultas diarias en la mañana, Bascuñán 145.
1151-20-c

Dr. WAUGH
606
914
Medicina interna, venéreas, sífilis. Reacción Wassermann. Consultas: 2 a 4. Catedral número 1988. Permanecerá en Santiago durante las vacaciones.

DENTISTAS

Dentista Azócar
Ausente hasta el 5 de Marzo. Galería Alessandri, Agustinas 1159, ascensor.

Victorino Alonso
DENTISTA
Estudios en Philadelfia. Moneda 1164.

Mauricio M. Baltiansky
DENTISTA
A. Prat 935.

Dta. P. Becerra
Puente 557
Abrirá su oficina el 1.o de Abril.

Dr. Bahamonde Izunza
DENTISTA
Ausente. Ex-ayudante clínica Escuela Dental. Instalóse nuevamente en Santiago, Huérfanos 1353.

Dr. Ciriaco Chacón
DENTISTA
Extracciones sin dolor. Se trasladó a Rosas 1066, entre Puente y Bandera.

Clodomiro Contreras
DENTISTA
Ayudante de Clínica Operatoria de la Escuela Dental. Maestranza 349. Consultas: de 1 a 6. Regresó.

Ernesto Carvallo Castellon
DENTISTA
Puente 640.

F. Castro C.
DENTISTA
Ex-ayudante Escuela Dental. Estado 250. Ausente del 1.o al 20 de Marzo.

José Luis Cabrera M.
DENTISTA
Teatinos 549, entre Catedral y Santo Domingo.

J. A. Castro Oliveira
R. Castro Oliveira
DENTISTAS
Estado 62.

Gustavo Cerda Lopez
DENTISTA
Cirujía Dental, A. Prat 1548.
22-d

Elías Escala C.
DENTISTA
Ayudante de operatoria en la Escuela Dental. Se trasladó a Compañía 1755.

Hernán Fleischmann
DENTISTA
Ortodoncia, Coronas y Puentes. Dieciocho 52.

José Garay Fernández
DENTISTA
Consultas: 8 a 12 y 1 1|2 a 6. Se trasladó a San Diego 166.

Manuel Guzman A
DENTISTA
Ausente en Europa. Sus clientes han quedado recomendados al dentista Bol- [illegible] Moneda 852.

Jaime González
DENTISTA ESPAÑOL
Especialidad en Anomalías Dentarias. Agustinas 1226.

Pedro Guevara G.
DENTISTA
Recoleta 525. Ausente.

Guillermo Kurth
DENTISTA
Se trasladó Cueto 249.

Rita Lafertte
DENTISTA
Agustinas 2290. De 8 a 11 1|2 y de 1 a 5 1|2.

Luis Lagos Zúñiga
DENTISTA
de las Universidades de Chile y Pensylvania. Ausente hasta Marzo, Moneda 1312.

Enrique Moreno
Guillermo Cartagena
Guillermo Valenzuela
DENTISTAS
Policlínicas y Laboratorio. Puente 637.

Gonzalo Marín
DENTISTA
Garantiza éxito absoluto en toda extracción, puentes y coronas. Tratamiento en las tapaduras sin dolor. Claras 491.

Muñoz Lobos Hnos
DENTISTAS
Extracciones sin dolor, somnoformo, puentes, honorarios módicos. San Diego 807-448.

Pedro A. Méndez
DENTISTA
Estudios en Estados Unidos y Europa. San Antonio 451.

Bernardino Ossa Nebel
Ayudante Clínica Quirúrgica Prof. Valenzuela Basterrica. Claras 491.

Dr. César Pardo Correa
DENTISTA
Calle Nataniel 81. 9-11 y 2-5.

Dra Elvira Rosas S.
DENTISTA
Bandera 76.

Dr. José María Saavedra
DENTISTA
Especialidad Ortodoncia. Compañía 1458. Teléfono 1518

Dr. J. Ugarte Donoso
DENTISTA
Trasladóse a Compañía 1470.

Rafael Urquieta S.
DENTISTA
Trabajo de dentística moderna. Agustinas 853. Clínica de 8 a 12 y 2 a 6.

Alejandro Valenzuela Díaz
DENTISTA
Compañía 1731. Regresó. No se ausentará. Especialidad extracciones somnoformo.

Vassi & Emilfork
DENTISTAS
Regresaron. Delicias 868.

C Valencia Courbis
DENTISTA
Trasladó su consultorio a Santo Domingo 1280.

INGENIEROS

Santiago Cruz Guzmán
INGENIERO CIVIL Y ARQUITECTO
Construcciones económicas de fierro y concreto armado contra incendio y terremotos. Mensuras, tasaciones, ferrocarriles, etc., Moneda número 1584. Agustinas 1232.

Ricardo González Cortes
ARQUITECTO
Huérfanos 1492. Casilla 2428.

Enrique García Frías
INGENIERO CIVIL
Galería Alessandri 25. 4.o piso.

HACENDADOS
Ingeniero Agrónomo necesito socio dueño de fundo, obligándome recabar préstamo hipotecario sin intereses para explotarlo. Compañía 3085.

Alberto Larenas F
INGENIERO
Bandera 633. Casilla 120. Santiago.

Enrique Lafourcade A.
Edificios económicos, chalets modernos, presupuestos detallados, planos. Casilla 715. Compañía 1290

Domingo Matte Larraín
INGENIERO CIVIL
Agustinas 1319.

Luis Elías Montalva C.
INGENIERO AGRONOMO
Huérfanos 1223. Casilla 1422.

OFICINA TECNICA
LORENZO CLARO LASTARRIA
Ingeniero civil
Morandé 235. Teléfono 1563. Casilla 4491.

Eduardo Tasso
Construcciones económicas en concreto impermeables. Edificios para ventas. Agustinas 1360.

ENRIQUE TORRES
Arquitecto
Oficina. Galería Alessandri 4 A.— Teléfono 275. Central.

Bolsa de Comercio

CORREDORES

Victor Manuel Arce E.
AGENTE COMERCIAL
Despacho de Aduana. Representaciones. Estado 91, oficina 23. Casilla 1069. Teléfono 2818. Santiago de Chile, cable Virarce.

Osvaldo Bernstein S.
224-Bandera-224. Compra-venta de acciones y bonos por cuenta agena.

Roberto Eyzaguirre
Compra-venta acciones y bonos, contratación de préstamos y conversiones de deuda, seguros contra incendios. 227-Oficina Morandé 227. Teléfono Inglés 1682. Casilla 476.

Gustavo A. Gana
202-Bandera-202. Compra-venta de acciones y bonos; contratación de préstamos y conversiones de deudas. Teléfono Inglés 866. Casilla 3456.

J. Nicolás Orrego S.
ACCIONES Y BONOS
229-Morandé-229, Teléfono Inglés 348. Nacional 316.

Luis Ramírez Sanz
y Augusto Ovalle Castillo
Bandera 51—59. 2511-Teléfono Inglés 2511.

Carlos Romero A.
170-Bandera-170. Casilla 2878. Acciones y bonos.

Jorge Valdés Mendeville
128-Bandera-128. Teléfono Inglés número 6. Casilla 240. Acciones y bonos. Propiedades.

Florencio Villamil y Cía.
ACCIONES Y BONOS
1120-Agustinas-1120. 2664-Teléfono Inglés 2664. Casilla 878.

Raimundo Ureta E.
ACCIONES Y BONOS
Agustinas 10[illegible], Teléfono 996, Casilla 1240.

MATRONAS

Celia Castillo
MATRONA GINECOLOGISTA
Atiendo llamados fuera de Santiago. Unión Americana 32.

Clínica Privada de Obstetricia
Señora Reyes. Matrona Ginecologista. Dormitorios higiénicos. Establecimiento montado según últimos adelantos. Atendido por dos cirujanos especialistas. Recibo enfermas todas partes del país. Curaciones internas. Partos indoloros, absoluta seguridad. Precios módicos. Consultas gratis. Esmeralda 636.

Mme. E. Fragnaud
MATRONA FRANCESA
Consultas: 1 a 4. Maestranza 461.

Jovina L. de Folch
MATRONA
Regresó. Serrano 166.

Amelia Gutiérrez
MATRONA
Curaciones internas, operaciones. Recibo pensionistas. Santa Rosa 366.

Aurora R. de Marqués
MATRONA
Estudios en Europa. Olivares 1410, esquina Lord Cochrane. Recibo enfermas desde $ 30.

Julia Moreno
MATRONA
Clínica, Pensionistas. Partos indoloros. Curaciones internas. Coquimbo 1179.

Laura Ríos de N.
MATRONA
Curaciones internas, masajes. Recibo pensionistas. García Reyes 736.

Mercedes Rojas
MATRONA
San Diego 932. Recibo enfermas cualquier tiempo. Curaciones internas, precios módicos.

Carmela Toro G.
MATRONA
Recibe pensionistas. Chacabuco 662.

Fidela Uribe
MATRONA
Ex-jefa Maternidad
Enfermedades internas de señoras, recibo pensionistas. Alameda 24-A. Consultas: 1-4.

CLINICA
Ana G. Vargas Barrera
Partos, enfermedades señoras. Recibo pensionistas. Cochrane 985.

Hortensia G. de Pérez
MATRONA
Serrano 584. Consultas y curaciones internas. Enfermas pensionistas.

VARIOS

Luis Ayala C.
Compra-venta de propiedades. Préstamos Hipotecarios. Comisiones en general. Catedral 1131. ofic. 4.

Antigua Tintorería Francesa
AGUSTIN CHANCOGNE
Se tiñe y se limpia toda clase de ropa en negro y colores, no tiene sucursales. MONEDA 2202.

ACADEMIA DACTILOGRAFICA YOST
GALERIA ALESSANDRI
Tarifa mensual, 5 pesos.
0215-29-f

Instituto de Belleza
Elva S. de Tagle
Vello. Tratamiento Bizzarnini, extráelo radicalmente, doy prueba. Agustinas 1620.

MASAJE SUECO
y gimnasia médica para desviación de la espina dorsal, reumatismo, neuralgia, estitiquez, artritis, mala circulación, etc. Tratamientos especiales para enflaquecer. Sólo a señoras y niños.— Ana Widen. Claras 46. Consultas 1-3
5666-28-l

Julia Pemgean Guillen
Profesora de piano y única diplomada del Curso Superior de Violoncello del Conservatorio Nacional de Música. Independencia 1078.

MASAJE
S. N. HAYASHI
Médico masajista. Estudios en Japón. Especialidad enfermedades. Reumatismo, Estitiquez, Articulares, Musculares, Parálisis. Consultas: 2 a 4. Claras esquina de Monjitas.

Ruperto Tapia Miranda
1150 Agustinas 1150
Corredor en Propiedades y Comisiones en general. Teléfono 1491.

Zurcidos invisibles
Especialidad virar trajes caballeros, Cóndor 1158.
22-b

MEMORANDUM

TURNO MEDICO DESDE EL 24 DE FEBRERO AL 3 DE MARZO DE 1918

Servicio médico nocturno permanente

Doctor Guillermo Besoaín, Lira 80.
Doctor Domingo Rojas M., Arturo Prat 341.

Boticas de turno permanente

Botica Alemana, Catedral 1990. Hasta las 12 P. M.
Farmacia Moderna, San Diego 255 Hasta las 12 P. M.
Botica Española, Ahumada 318. Hasta las 12 P. M.
Botica Belga, San Diego 391. Hasta las 12 de la noche.

Boticas turno semanal

1.a Comisaría, Botica Germania Ahumada 199.
1.a Comisaría, Botica Salud, Delicias 21.
4.a Comisaría, Botica R. Arriagada, San Diego 1897.
5.a Comisaría, Botica Italiana, Huérfanos 2164.
8.a Comisaría, Botica Club Hípico, Campo Marte 253.
11.a Comisaría, Botica Unión, Delicias 3998.

Practicantes de cirugía menor

Eleodoro Aguilera, Independencia 1568; Camilo Ortíz, Escanilla 876; Pedro A. Silva, San Antonio 532; B. Jofré, Bascuñán Guerrero 544; Antonio Toro G., Domeyko 278; Geremías Aguilera, Girardi 55; Rolando Toro, Avenida Manuel Montt 374.

Enfermeras

Laura Araos, Delicias 24; Laura Lagos, Alonso Ovalle 369; Ursula Tapia, Avenida del Rosario 1137; Matilde Viveros, Baquedano 854; Brígida Farías, Rosario 1819; Belarmina Mena, López 681; María S. Briones, Lord Cochrane 476; Rosa Sánchez B., Arturo Prat 515; Magdalena Uribe Uribe, Lord Cochrane 456; Natalia Ferrux L., Brasil 692; Rosa Sánchez, Cóndor 742; María C. Santis, Eucaliptos 55.

Matronas

Sabina Rojas v. de Leiva, Olivos 1177, Josefina Florax, San Isidro 530; Beatriz Albornoz, Carrión 1244; Filomena Reyes, Lord Cochrane 1655; Laura Carreño, Brasil 506; Amalia de la Fuente, Bezanilla 1333; Juana Rubio, Toesca 2158; Julia Cataldo, Gorbea 2536; María Perrín de T., Molina 148; Ana Ramírez, Sofía Concha 22; Elisa Cáneppa, Moneda 2595; Trinidad Rodríguez, Maruri 273; Amelia Matus Fuentes, San Francisco 1438; Celia Jiménez M., Rosas 2370; Eduvigis Valdés A., Maruri 789; Elvira Delgado O., Almirante Barroso 753; Rita Pérez v. d Gálvez 727; Angela Gonzále toria 853; Liduvina Palma Herrera 542; Carmela Meneses mul 2110; Matilde Duarte, Lib María Durán, Manuel Rodríguez

Dispensario Municipal d

21 de Mayo 532. Atendi Dr. García C. Funciona lo Jueves y Sábados, de 4 a 5

Servicio Municipal de V

Oficina Médicos de Ciuda de el vacunador don G. Saav riamente de 1 1|2 a 3 1|2, los Sábados, de 9 a 12 M también llamados particular

Asistencia médica gratuita (p ños) del profesor Dr. Rodrígu
Merced 254

Se atiende diariamente, d P. M., a embarazadas, Lun coles y Viernes; a niños m dos años, proporcionando y medicinas, Martes, Jueve dos, y a toda hora se dan para asistencia a domicilio d tronas.

Consultorio gratuito para nores de cinco años, asisti médico de ciudad Dr. Barro
Santo Domingo 124

Martes y Viernes, de 8 a Santo Domingo 1243.

Dispensario sanitario munic turno, dirigido por el Dr. M cha, A. Barroso 82

Funciona los días Lunes, y Viernes, de 8 1|2 a 10 P.

Turno judicial

Juez del crimen de turno, e del 1er. Juzgado, don Luis Go Manuel Rodríguez 535.
Promotor Fiscal, don Jul vez A., San Bernardo.

Médicos de ciudad

Don Francisco Landa Z. 1050.
Don Pedro N. Barros Ova to Domingo-1248.

Médicos legistas

Don Sabino Muñoz Labbé, don Luis Quinteros Encina, 79; don Germán Greve, A 1954; don Rafael Toro Amo nátegui 55.

Domicilios de altos funcio

Ministro del Interior, don Amunátegui S., Manuel Rodríg
Relaciones, don Guillermo Pe Martín 908.
Justicia e Instrucción, don Pe rro Cerda, Morandé 432.
Hacienda, don Manuel Heder Domingo 1060.
Guerra y Marina, don Luis V Av. Matta 24.
Industria y Obras Públicas, d cisco Landa, Rosas 1050.
Intendente, don Pablo A. Agustinas 1972.
Secretario, don Francisco caseaux, Monjitas 375.
Prefecto, don Rafael Toledo Santa Lucía 152.
Sub-Prefecto de orden, do Bustamante, Dieciocho 174.
Sub-Prefecto de Segurida Carlos R. Dinator, Castro 735.
Secretario, don Oscar Cienfuegos, Rosas 1340.
Capellán, Presbítero don Julio rrama, Bulnes 332.

Médico del Cuerpo

Don Carlos Molina, Chiloé 1835.

Dentista del Cuerpo

Don Galvarino Ponce, Bandera 531.

Abogado del Cuerpo

Don Ernesto Larraín, Morandé 244. Atiende al personal diariamente de 9 a 11 A. M. y de 4 a 7 P. M.

Registro Civil

1.a Inspección, Bulnes 350.
2.a Inspección, Alameda 1305.
1.a Circunscripción, Alameda 1311.
2.a Circunscripción, Alameda 1311.
3.a Circunscripción, Alameda 1311.
Comuna de Providencia, Avenida Las Quintas 78.

"LA NACION"

AGENCIAS:

ESTACION
Delicias 2692
A cargo de los señores
SEPULVEDA y DAVIS

MATADERO
Calle San Diego Núm. 2039
A cargo de don
ANTONIO VELARDE

SAN PABLO
Calle San Pablo Núm. 2460
A cargo de don
LUIS ALBERTO URBANO

PROVIDENCIA
Calle Providencia frente Manuel Montt
A cargo de don
ANGEL CHICO

RECOLETA
Calle Recoleta Núm. 138
A cargo de don
PABLO OLEA

VIC. MACKENNA
Vicuña Mackenna 770
A cargo de don
FERNANDO CALDERON

A nuestros Suscriptores

Para evitar inconvenientes a nuestros suscriptores se les ruega renovar oportunamente sus abonos en la Caja de la Imprenta, o remitir cheque por el valor a nuestra orden, o pedir pase el cobrador por su domicilio. — Toda correspondencia debe dirigirse al Gerente de "LA NACION".— Teléf. 3114.—Casilla 81-D.

Un año... $ 25
Seis meses... $ 14

Calle Agustinas 1269

INFORMACIONES DEL EXTRANJERO

SERVICIO DE NUESTROS CORRESPONSALES ESPECIALES, de The Central and South American Telegraph Co., vía Colón, de la Agencia Havas y de la Agencia Americana

LA GRAN GUERRA

En el frente occidental la situación permanece en calma

UN COMUNICADO OFICIAL BRITANICO INFORMA QUE DESDE EL 1.o AL 23 DE FEBRERO HAN SIDO DERRIBADOS 81 AEROPLANOS ALEMANES Y 38 OBLIGADOS A ATERRIZAR SIN CONTROL. — LOS ALIADOS HABRIAN PERDIDO EN ESE MISMO TIEMPO 28 AVIONES. — LAS FUERZAS AEREAS DE LA ENTENTE ARROJARON 1,600 BOMBAS AL SUR DE GANTE, AL OESTE DE TOURNAI Y EN COUTRAI.

BRUJAS ES BOMBARDEADA NUEVAMENTE POR PATRULLAS AEREAS BRITANICAS. — SE ESPERA QUE LA OFENSIVA ALEMANA SE INICIE PRONTO. — EN EL EJERCITO ALEMAN HAN SIDO SUSPENDIDOS TODOS LOS PERMISOS A LOS SOLDADOS.

EN ITALA LA LUCHA NO EXPERIMENTA VARIANTE ALGUNA.

EL AVANCE ALEMAN EN RUSIA

INFORMACIONES DE LOS DIPLOMATICOS DE LA ENTENTE ASEGURAN QUE LAS FUERZAS INVASORAS SE ENCUENTRAN A 8 HORAS DE MARCHA DE PETROGRAD.

SE ASEGURA QUE LOS ALEMANES SE HABRIAN APODERADO DE 4 ACORAZADOS TIPO "GANGUT", EN REVAL. — ESTA NOTICIA NO HA SIDO CONFIRMADA. — UNIDADES QUE COMPONEN LA FLOTA DEL BALTICO.

En los círculos de Gobierno de Europa y Estados Unidos se cree muy probable una pronta intervención armada del Japón en la Siberia

LAS TROPAS BRITANICAS VUELVEN A EMPRENDER ACTIVAS OPERACIONES EN LA MESOPOTAMIA.

LAS NEGOCIACIONES DE PAZ DE LOS IMPERIOS CENTRALES CON RUMANIA. —UNA INFORMACION HOLANDESA ASEGURA QUE LA CUADRUPLE ALIANZA EXIGE A RUMANIA LA CESION DE LA DOBRUDJA Y 1,000.000,000 DE FRANCOS EN ORO

UN BARCO HOSPITAL INGLES ES HUNDIDO POR UN SUBMARINO ALEMAN EN EL CANAL DE BRISTOL.—EL VAPOR NO LLEVABA HERIDOS.

En la Cámara de los Comunes. La penetración comercial alemana en el mundo. Medidas para contrarrestarla. Creación de una comisión de comercio.

ENTRE LOS PRISIONEROS HECHOS POR EL CRUCERO AUXILIAR "WOLF" Y LLEGADOS EN EL "IGOTZ MENDI" A COPENHAGUE FIGURA UN CHILENO.

El Ministro de Relaciones Exteriores de Gran Bretaña contesta en la Cámara de los Comunes el reciente discurso de von Hertling

RECHAZA EN TODOS SUS PUNTOS LA DECLARACION DEL CANCILLER ALEMAN

En el frente Oriental

EL OBJETIVO DE LOS ALEMANES EN RUSIA SERIA APODERARSE DE UN FUERTE DEPOSITO DE MUNICIONES EN LAS CERCANIAS DE PSCOFF

LONDRES, 27.— Los diarios de Petrograd informan que se cree que los alemanes avanzan rápidamente con el objeto de apoderarse de depósitos de municiones por valor de cuatrocientos millones de rublos, concentrado en las vecindades de Pscoff. Con este motivo, los rusos toman medidas para guardar el ferrocarril que conduce a ese punto y han enviado fuertes destacamentos a Pscoff.

Según las últimas informaciones el ejército de los Soviets resiste en todas partes.

LAS NOTICIAS DE RUSIA SOBRE LA POSESION DE PSKOV POR LOS ALEMANES NO SON PRECISAS

Los cosacos han sido derrotados en la región del Don por los maximalistas

LONDRES, 27.— Los despachos llegados recientemente de Petrograd no dan informaciones seguras sobre si la ciudad de Pskov está en poder de los maximalistas o de los alemanes. Algunos despachos afirman que Borisoff habría sido capturado por los alemanes, y que las ciudades de Orsha y Smolensk han sido evacuadas.

El combate que se libraba desde hace algunos días en la ciudad de Rostov, situada al sur del Don, ha cesado, según informaciones recibidas el Lunes en la noche, y los cosacos se habrían puesto en fuga perseguidos por los maximalistas, los que se detuvieron en Nazroff y atacan ahora a Novotcherkash.

COMUNICACION DEL GOBIERNO RUSO SOBRE LA INVASION ALEMANA

Los alemanes se niegan a la concesión de un armisticio

LONDRES 27. — El Gobierno ruso anuncia que, a pesar de la aceptación de las condiciones de paz impuestas por los alemanes, éstos se han negado a conceder el armisticio pedido. Destacamentos alemanes continúan el avance con el fin imperialista de extrangular la revolución rusa.

La tarea primordial es, por el momento, resistir por todos los medios: si es necesario, el Gobierno se trasladará a Moscow.

La ocupación de Petrograd terminará por la revolución de las fuerzas militares diseminadas por toda Rusia y para repeler estas revoluciones los alemanes no tendrán suficientes tropas y fracasarán completamente.

Mientras más alemanes avancen sobre Rusia, más segura se hace la revolución en Alemania.

COMUNICADO ALEMAN

BERLIN, 27.—(Oficial). Al norte de Dorpat y Yurief nos apoderamos de dos regimientos rusos que se retiraban.

Al sur de Khitomir, capital de la Volhynia, presionamos y empujamos al enemigo hasta Berditcheff en la provincia de Kieff.

Nos apoderamos, asimismo, de Kremenets en la Volyhnia, punto situado a treinta millas de la frontera húngara. En esa acción nos apoderamos de un comandante de división y de 200 soldados enemigos.

COMUNICADO ALEMAN

BERLIN, 27.— (Oficial).— En el frente oriental un grupo de tropas del mariscal Von Eichorns, 4 días después de haber cruzado el estuario de Moon, se apoderó de la fortaleza de Reval, después de un obstinado combate. Al sur de Pskoff el enemigo opuso alguna resistencia, pero fué derrotado después de una corta y sangrienta lucha. La ciudad cayó en poder de nuestras tropas.

En el Frente Occidental

COMUNICADO BRITANICO

LONDRES, 27.— (Oficial).— Rechazamos anoche algunos golpes de mano intentados por el enemigo al noreste de Saint Quentin, en las vecindades de Bullecourt y al sur-este de Vermelles.

Ambas artillerías han desarrollado bastante actividad en la mañana al noreste y este de Ipres.

AEROPLANOS ALEMANES DERRIBADOS POR LOS BRITANICOS ENTRE EL 1.o Y EL 22 DE FEBRERO

LONDRES, 27.— El Ministerio de Aviación anuncia que entre el 1.o y el 23 de Febrero en el frente occidental, 81 aeroplanos enemigos han sido derribados y 38 han sido obligados a aterrizar sin gobierno 28 de nuestras máquinas faltan.

En el frente italiano los pilotos británicos derribaron 58 aeroplanos enemigos. Desde nuestra llegada a ese frente sólo hemos perdido ocho máquinas.

LOS ULTIMOS PREPARATIVOS DEL EJERCITO ALEMAN PARA LA OFENSIVA

Información británica

PARIS, 27.— Una información llegada del frente británico dice que todos los soldados alemanes que actualmente se encuentran con licencia deben regresar a sus cuerpos en el frente occidental el 27 del presente a media noche.

La misma información agrega que las autoridades militares han prevenido a los soldados alemanes que no tendrán licencia antes de tres meses. Esto significa que el enemigo da la última mano a los preparativos para la ofensiva. En las últimas siete semanas han sido creados 22 nuevos aeródromos en un sector.

Sin embargo, los ingleses efectúan un magnífico trabajo conservando su supremacía en el aire. En tres días fueron derribados 30 aviones alemanes por una sola escuadrilla aérea británica. Courtrai fué bombardeado sin interrupción durante treinta y seis horas.

COMUNICADO BRITANICO

LONDRES, 27. — (Oficial).— No hay nada interesante que señalar salvo la actividad en la artillería enemiga en diferentes puntos en las cercanías de Flesquieres y al noreste de Ipres.

Nuestras escuadrillas aéreas en el bombardeo de anoche arrojaron más de 1,600 bombas sobre diversos objetivos especialmente en el aeródromo que se encuentra al sur de Gante; al oeste de Tournai y en las cercanías de Coutrai. Bombardearon, además, un acantonamiento en los alrededores de Douai y al este de Saint Quentin. Todas nuestras máquinas regresaron.

BOMBARDEO DE AERODROMOS ALEMANES POR LOS BRITANICOS

LONDRES, 27.—El almirantazgo ha dado a la publicidad la siguiente información:

"Los aviadores navales británicos arrojaron varias toneladas de bombas la noche del 25 sobre el aeródromo de Oostacker y los muelles de Brujas con muy buenos resultados. Ayer bombardearon el aeródromo de Abeels y el depósito de municiones de Engel, donde estalló un gran incendio. Todas nuestras máquinas regresaron indemnes.

COMUNICADO FRANCES

PARIS, 27. — (Oficial). — El enemigo intentó dos fuertes golpes de mano contra nuestras posiciones de la región de Chemin des Dames. Ambos intentos fueron desbaratados.

Nuestras tropas y nuestras baterías detuvieron dos tentativas del enemigo para abordar nuestras líneas en dos puntos de la región al sudoeste de Butte Mesnil.

Ha habido un cañoneo intermitente y bastante vivo en la región del bosque de Cheppy y Avocourt.

La noche ha pasado tranquila en el resto del frente.

Los aviones enemigos bombardearon durante la noche Nancy, donde ocasionaron 2 muertos y 11 heridos.

La guerra en Asia y Africa

EL FRENTE BRITANICO EN MESOPOTAMIA SEGUN "THE MANCHESTER GUARDIAN"

Avance efectuado recientemente por las fuerzas inglesas

LONDRES, 27.— "The Manchester Guardián" dice en su artículo de fondo que por primera vez desde la ocupación de Ramadie y la captura de toda su guarnición el 29 de Septiembre, nos llega la noticia de un avance de 14 millas en nuestro frente del Eufrates, en la Mesopotamia.

Desde antes de la muerte del general Maude, ocurrida en Noviembre en Mesopotamia, en que nuestras tropas quedaron formando una línea que iba desde Ramadie a Kisil, pasando por Robat, Stobre y Samara sobre el río Tgris, desde ese día ningún movimiento importante se había realizado.

Actualmente nuestro centro que se encuentra sobre el Tigris está más adelante que nuestros dos flancos a toda la distancia que la prudencia aconseja para ejecutar el movimiento de avance. Corresponde, pues, ahora, moverse a nuestros aliados.

Un movimiento de ataque parecido contra los turcos podría ser provechoso para el general Allemby, pues en otro caso esas fuerzas podrían ser enviadas a Palestina.

Ayuda más directa no se podría aportar porque ambos ejércitos están separados por 400 millas de desierto en Arabia. Sin embargo las comunicaciones por el desierto no son imposibles en vista, principalmente de nuestras relaciones amistosas con los árabes y además cada uno de nuestros avances subiendo el Eufrates, las hacen más fáciles.

Es de gran importancia dividir, en esa forma, el esfuerzo turco en dos teatros lejos uno del otro pero cuyas líneas de invasión converjen.

Economía y finanzas en la guerra

LOS EMPRESTITOS BRITANICOS

Discurso del Ministro Mr. Bonar Law. — Buen resultado del sistema de préstamos periódicos. — Bastante dinero para sufragar los gastos es el primer elemento de una guerra. — Toda la población de Gran Bretaña debe economizar y prestar sus ahorros al Gobierno

LONDRES 27. — En el almuerzo ofrecido hoy en esta capital, con ocasión de la campaña financiera llamada de los barcos de guerra, y destinada a estimular la compra de los bonos de marina, el Ministro de la Guerra, Mr. Bonar Law, pronunció el siguiente discurso:

"Se ha hecho un llamado a la población para que concurra a este importante concurso financiero. El último empréstito tuvo un gran éxito, y el monto de lo suscrito sobrepasó a todas las esperanzas; y este éxito fué debido a que la población de Gran Bretaña comprendió que, suscribiendo los empréstitos, hacía una ayuda en forma verdaderamente eficaz a la nación. En otoño del año pasado, las necesidades obligaron nuevamente a emitir un empréstito a largo plazo y el dinero afluyó de una manera no esperada. Las suscriciones recibidas consistían en su mayoría en bonos del tesoro. Hubiera sido natural emitir un nuevo empréstito; pero si la cifra fijada no se hubiera alcanzado a cubrir por nuestra población, nuestros amigos extranjeros y nuestros enemigos, hubieran podido creer que nuestra determinación y nuestros esfuerzos para obtener que la guerra terminara en conformidad a nuestras primitivas intenciones, se habían debilitado un tanto. En todos sentidos, el mejor procedimiento y el que era necesario emplear, consistía en organizar préstamos periódicos al Estado, es decir, cada semana la población proporcionaba el dinero que estaba dispuesta a suscribir. De este modo tampoco se interrumpía la marcha normal del mercado y se evitaba el lanzamiento de empréstitos. Por otra parte, la guerra había llegado a un punto, en el cual la población comprendía que era necesario mantenerse para conseguir el logro de los propósitos de Gran Bretaña.

"Lo que queremos es constituir una línea de conducta que nos dé la seguridad de tener en nuestras manos las sumas suficientes para hacer frente a nuestras necesidades. Se pedirá a cada región del país que dé al Estado una cantidad de dinero que esté en proporción con el número de sus pobladores. Bastante dinero para sufragar los gastos, es el primer elemento para ganar una guerra.

"En otros términos, con este sistema suscitaremos rivalidades patrióticas entre las regiones del país.

"Hemos constatado los felices resultados de esas rivalidades durante la campaña denominada de los tanques de asalto, cuando estos armamentos sirvieron de oficinas receptoras e iban de región en región.

"Estaría no sólo muy descontento, sino que fuertemente sorprendido, si no pasáramos de la cifra de 100 millones de libras esterlinas con este nuevo sistema.

"Por primera providencia, estoy dispuesto a visitar a los jefes de los grandes establecimientos de crédito con el objeto de conseguir que se convierta el mayor número posible de los bonos del tesoro en bonos de guerra. En segundo lugar, quisiera que toda la población de Gran Bretaña economizara todos los peniques posibles y en seguida los prestara al Estado. Espero que la mayor cantidad del dinero provenga de las personas que depositan sus ahorros.

"Los depósitos de los Bancos son muy elevados. Su monto alcanza a un nivel superior que el existente antes de la guerra.

"Es necesario que los imponentes examinen sus cuentas en los Bancos y que vean si no pueden extraer de ellas una buena cantidad para prestarla al Estado. En todos sentidos, el camino que se nos abre por delante, y que tenemos que recorrer, es arduo.

"La guerra actual no es una guerra de ejércitos, sino una guerra feroz de naciones y los resultados de ella no sólo dependerán de lo que hagan los combatientes, sino que también de lo que hagan las poblaciones de la retaguardia".

"No creo que exista un grave peligro para la nación; pero tengo una plena confianza en el excelente espíritu que anima a todo el país en este momento".

DISCURSO DE SIR ARTHUR STEEL SOBRE EL COMERCIO BRITANICO ULTRAMARINO Y LA REORGANIZACION DE LOS SERVICIOS CONSULARES

Hay que combatir el sistema de penetración comercial de Alemania con las mismas armas. — Creación de oficinas encargadas de proporcionar datos a los comerciantes británicos

LONDRES 27. — Al presentar los presupuestos del departamento de Comercio de ultramar, sir Arthur Steel Maitland expuso los nuevos arreglos que el Gobierno británico había hecho con el objeto de reorganizar los servicios de agregados comerciales y el servicio consular.

Agregó que, mientras antes de la guerra había sólo cuatro comisarios de comercio para todo el Imperio británico, dentro de poco existirían dieciséis, de los cuales se ha nombrado a trece y de éstos el nombramiento de nueve ha sido aprobado ya.

Se ha procedido a esa reorganización en estos momentos porque antes de la guerra la tendencia del Gobierno era a no profundizar las cuestiones concernientes a nuestro comercio con el extranjero y a la competencia de nuestros rivales comerciales; la tendencia era dejar correr la competencia sin intentar lucha contra ella.

Desde el principio de la guerra se ha comprendido que los alemanes tenían un sistema de penetración comercial en los países extranjeros y, dadas las actuales condiciones, debemos poseer informaciones más recientes acerca de la cuestión de saber cuándo y a qué pueblos conviene cierta mercadería con preferencia a cuáles otros y los precios que conviene fijar.

Además, sería necesario que se recibieran de los diversos países extranjeros cuidadosos informes y análisis sobre los métodos en uso en los Bancos, finanzas, transportes y otros grandes factores que forman parte del comercio como sistemas organizados.

En el porvenir se pedirá a nuestros cónsules en los países extranjeros ocuparse de una manera completa del comercio de las ciudades donde residen y de los distritos que estén bajo su jurisdicción. Las funciones de los agregados comerciales consistirán en informar al Gobierno del desarrollo general que tenga lugar en el dominio financiero, así como de la situación económica de los países extranjeros donde sean enviados; deberán inspeccionar además los consulados y cuidar que éstos cumplan con sus deberes; deberán ejercer también una vigilancia constante a fin de que todo el sistema de penetración comercial de nuestros rivales sea perfectamente comprendido. Les corresponde, por otra parte, a los agregados comerciales, dar informaciones sobre todos esos tópicos a los comerciantes británicos.

Las discusiones sobre páz

CONDICIONES QUE IMPONE ALEMANIA A RUMANIA PARA FIRMAR LA PAZ

Concesiones territoriales y mil millones de francos

AMSTERDAM, 27.— Según informaciones recibidas por los diarios, Alemania y Bulgaria tienen la intención de pedir a Rumania, además de Dobrudja y grandes concesiones económicas, una indemnización de mil millones de francos en oro.

EL DISCURSO DEL CANCILLER IMPERIAL VON HERTLING

Comentarios de los diarios parisienses

PARIS, 27.— En los círculos políticos se ha comentado de diversas maneras las declaraciones recientes hechas por el canciller imperial Von Hertling en el Reichstag. Los hechos recientes desmienten completamente las declaraciones del canciller alemán, pues mientras el aprueba los principios enunciados por el Presidente Wilson de que la justicia debe ser la base de todo arreglo y que las provincias no deben ser transferidas de un Gobierno a otro, como los peones de un tablero de ajedrez, el Gobierno alemán aprueba el desmembramiento de Rusia y la amputación de Polonia.

Los diarios constatan esta contradicción entre los pangermanistas del este y los que sustentan la noción del derecho de los pueblos. Los periódicos ven en el discurso del canciller alemán el preludio de una importante maniobra que precederá a la ofensiva y que constituye una trampa destinada a sembrar la confusión entre los aliados.

"L'Homme Libre" hace notar la duplicidad de Von Hertling y cree

¡Automovilistas!

Economizadores de Bencina,
Forros y cámaras "ACME",
Para-choques,
Cajas de herramientas,
Parches, cemento,
Cera para bruñir,
Etc., Etc.

Sección Automóviles

MORRISON & Co.

Ahumada 65, 67 y 77 - Casilla 212 - SANTIAGO

Ingeniería y Química

Son estas las materias de que trata un gran surtido de obras recién llegadas a la

Librería Nascimento

Ahumada 265 - Casilla 228

HOY - HOY - HOY

DON MARCIAL MARTINEZ habló de Portales, Lastarria, los políticos, los sacerdotes, de Pinto, Blasco Ibáñez, etc., etc.

Interesante entrevista por Armando Donoso.

El Héroe de Huamanga, por Angel Pino.—Interesante historia de un diputado coleado.

Recuerdos electorales de un hombre honrado

¿Quién será su autor?
Un conocido político.

LEA HOY
EL MAS BELLO NUMERO DE

"PACIFICO MAGAZINE"

Champaña Subercaseaux

Es elegante, exquisita, igual a las mejores marcas extranjeras.

Depósito: AGUSTINAS 1177

28-b

quo los aliados lo mejor que pueden hacer es seguir su juego y no dejarse engañar.

"Le Matin" y algunos de sus colegas insisten en la irreductibilidad de las diferencias que separan a Francia de Alemania y declaran que la conferencia que ha sido propuesta no tendría la menor utilidad.

Para "L'Humanité" el discurso ha sido pronunciado intencionalmente sin violencias, pues tiende a disimular el apetito del Gobierno alemán aumentado por las recientes conquistas hechas en los países del este.

"Le Fígaro" anuncia de que en los círculos bien informados de Berna, se asegura que los países aliados van a asistir a repetidos llamamientos a una conciliación de paz, mientras la campaña entre los obreros de los resultados que espera Alemania, es decir, que los obreros impongan a sus gobiernos la necesidad de inilcar las conversaciones.

"Le Petit Journal" declara que los esfuerzos en favor de la paz se intentarán primero por parte de Austria ante el Gobierno del Presidente Wilson.

LOS DIARIOS DE LONDRES DUDAN DE LA SINCERIDAD DEL DISCURSO DE VON HERTLIN

LONDRES, 27. — Todos los diarios han comentado extensamente el discurso pronunciado por el Canciller Imperial, Von Hertling, en el Reichstag, y unánimemente están de acuerdo en dudar de la sinceridad de las palabras del gobernante alemán.

EL REY DE LITUANIA

ZURICH, 27.— Según las últimas informaciones llegadas de Dresden, las negociaciones referentes a dar la corona de Lituania al segundo hijo del Rey de Sajonia van muy bien encaminadas.

EL DISCURSO DE VON HERTLING EN EL REICHSTAG

Comentarios de los diarios de Londres. — "La ofensiva pacifista de Alemania"

LONDRES 27. — "The Daily Telegraph", al comentar el discurso pronunciado por el canciller alemán Von Hertling en el Reichstag, dice:

"Cada día se hace más difícil ver si acaso hay alguna relación entre sus palabras y la política del Gobierno alemán. Es cierto que si el tono de las últimas declaraciones del canciller imperial ha sido muy conciliador, revela por otra parte una actitud esencialmente opuesta a toda idea de paz. Y los aliados han comprendido así, hasta el punto que será su propia culpa si se dejan engañar por hombres de Estado que afirman sus deseos de paz mientras la camarilla militar goza nuevamente de una potencia suprema".

"The Mornin Post" dice:

"El objeto del discurso del canciller alemán está a la vista y no es otro que lisonjear a Bélgica e inducirla a celebrar una paz separada aceptando las condiciones alemanas. Los alemanes piensan emplear con Bélgica la táctica de Brest Litovsk, única cosa que Alemania puede hacer para conseguir un poco de tranquilidad dentro de sus ideas de dominio.

Hasta que el pueblo alemán no haya derrocado a sus gobernantes o hasta que los ejércitos alemanes no sean batidos, nos es imposible formarnos una idea de la manera cómo se pueda obtener una paz honrosa.

Nunca las contradicciones entre las palabras y los actos han sido más marcadas y han presentado un contraste más singular. Mientras Von Hertling hace su profesión de fe, las maniobras de su Gobierno en Rusia tratan de poner en ejecución por la fuerza bruta el más gigantesco plan de anexiones que jamás la Europa haya conocido".

"The Daily News" comenta también en la misma forma el discurso del canciller alemán y dice al terminar:

"Si podemos aceptar las profesiones de fe de los hombres de Estado de Alemania, sin el deber de tomar en consideración los actos de estos mismos hombres, habría en el último discurso de Von Hertling un pequeño rayo de esperanza. Von Hertling tiene todavía la audacia de hablar de Bélgica, como si hubiesen sido los aliados y no la Alemania, quienes estrujaron el pedazo de papel, violando y robando ese desgraciado país. No admitimos discusiones sobre nuestras condiciones de paz referentes a Bélgica, que constituyen solamente una restauración y una reparación de los daños hechos injustamente. Y mientras que Alemania no haya previamente aceptado estas condiciones, no podrá haber paz ni base posible para las negociaciones. Cuando pasamos de las palabras de Von Hertling a sus actos en Rusia, vemos que las profesiones de fe no significan nada para la política alemana, que han invadido y han saqueado una nación con la cual ha acabado de hacer la paz".

"The Daily Mail" dice:

"Von Hertling tiene la osadía de hablar de una guerra, para la cual Alemania se había preprado durante cuarenta años; y ha dicho que esta preparación era tan solo defensiva. Alemania consiente en tomar las fronteras que tenía en 1914, pero es evidente que a este respecto no hay acuerdo entre los aliados y ella. Alemania se esfuerza en anexionarse todo el territorio que sea posible.

Una frase del discurso de Von Hertling es de muy mal augurio:

Es la que se refiere a que los Imperios Centrales no pensaron jamás violar la neutralidad de Suiza.

Estas mismas protestas se hicieron respecto a Bélgica y el mundo entero conoce el valor de ellas.

Cuando Alemania, sin ser rogada, declara que se abstendrá de hacer tal o cual cosa, es tiempo que aquellos a quienes les concierne esta declaración se preparen para cualquier desagradable incidente".

"The Times" se ocupa extensamente del discurso del Ministro alemán, y declara:

El discurso del canciller imperial puede ser resumido en la siguiente y antigua máxima: "Divide est impera"

En el este Alemania la pone en práctica;

En el oeste despliega una nueva energía en sus proyectos de división por medio de la ofensiva pacifista.

Los planes alemanes son lógicos y coherentes; están basados en los principios fundamentales del militarismo agresivo".

ENTREVISTA DEL "PETIT PARISIEN" AL MINISTRO DE GUERRA BELGA

PARIS, 27. — Von Hertling en su discurso trabajó manifiestamente por desligar a Bélgica del block de las naciones aliadas con el objeto de arrastrarla a una paz coma la ukraniana.

La declaración hecha al "Petit Parisien" por el Ministro de Guerra belga, hará conocer al canciller alemán los sentimientos del ejército belga, del cual dijo el Ministro que estaban bajo una moral superior y esto es lo que alienta a los soldados y les da esperanzas en conseguir una paz victoriosa.

Afirmó el Ministro belga que la derrota italiana y la defección rusa no han tenido repercusión en el ejército belga. Al principio, hubo una pequeña desilusión pero, después, con la entrada de Estados Unidos en la guerra, esa desilusión fué completamente compensada.

Agregó el Ministro que se felicitaba de la extrema cordialidad de relaciones entre Bélgica y los aliados y proclamó su admiración y su confianza en los valientes aliados, que le daban la convicción más absoluta en una victoria final.

La guerra austro-italiana

COMUNICADO ITALIANO

ROMA, 27.—(Oficial).—Entre los ríos Adige y Brenta ha habido una viva actividad de las patrullas exploradoras.

Las artillerías han estado activas al este del valle Frenzella y en la región de la costa.

Nuestras baterías batieron a las tropas enemigas al noroeste del monte Grappa.

Nuestras escuadrillas de bombardeo arrojaron una buena cantidad de bombas sobre el ferrocarril de Bolzano, al este de Pargine.

Numerosos aviadores enemigos arrojaron bombas sobre Treviso y Venecia. El bombardeo de esta última ciudad fué muy recio.

DETALLES SOBRE LOS COMBATES AEREOS EN EL FRENTE ITALIANO

Incursiones alemanas que causan perjuicios en Venecia. — Aviones derribados

ROMA 27. — Los siguientes detalles se han recibido sobre las últimas incursiones aéreas sobre Venecia:

"Durante la noche y con intervalos de una hora se hicieron tres incursiones, lo que significa una perfidia premeditada contra los monumentos de Venecia y el propósito de asesinar a sus habitantes.

Una bomba cayó sobre el café del Comercio, matando a una mujer y destruyendo el local. Otra cayó cerca del Café Trovador, donde se habían refugiado un hombre y una criatura, que fueron muertos. Otra bomba cayó sobre un puente, donde mató a un individuo. Otras cayeron al agua, cerca del mismo puente.

Tres grandes aeroplanos alemanes avanzaron sobre Mestre, donde dejaron caer dos bombas sobre una casa de tres pisos, destruyéndola completamente matando a tres personas e hiriendo a muchas otras. Otras treinta bombas cayeron sobre el campo.

Entre tanto, nuestros aviadores bombardearon los campos de aviación del enemigo; otros arrasaban localidades y las estaciones entre Roveretto y Trento; también fueron bombardeados por nuestros aviadores importantes centros ferroviarios.

El sargento Cerrutti y Nicelli derribaron dos aeroplanos enemigos, uno en Monte Palone y otro en Alama.

En toda la zona ha habido violentos combates aéreos. Los cazadores franceses derribaron un quinto aparato en Pratiborsi cerca de Bassano. Fué tocado por los anti-aéreos en el tanque de la bencina.

La situación en Rusia

LOS ALEMANES A 8 HORAS DE PETROGRAD

Información del Embajador norteamericano en Rusia

NUEVA YORK 27. — Una información llegada de Washington dice:

"El Embajador en Petrograd, Mr. Francis, ha comunicado que ayer los alemanes estaban a 8 horas de marcha de Petrograd. El Embajador norteamericano se prepara para salir de la capital, junto con los embajadores del Japón y de China. Respecto a los proyectos de los diplomáticos europeos, el Embajador Francis no da ningún detalle sobre si saldrán o no de la capital rusa en vista de la inminencia del peligro".

LA INTERVENCION DEL JAPON EN SIBERIA

En los círculos de Washington se la estima muy probable

WASHINGTON, 27.— El Japón se encuentra pronto para intervenir en Siberia si las actividades alemanas así lo requieren. Se agrega que debido a la gravedad de la situación en esta región y en vista de la defección de Rusia y de la propaganda que tan activamente hacen los alemanes en todo el territorio ruso, se hace necesario el que Japón intervenga cuanto antes.

LA ACCION DEL JAPON ANTE LA INVASION ALEMANA DE RUSIA

La probable toma de Petrograd podría significar la invasión de la Siberia

LONDRES, 27.— La Agencia Reuter ha recibido la siguiente información:

"En los círculos japoneses más influyentes no se tiene ninguna información sobre la gestión hecha en Francia relativa a la posibilidad de una acción militar japonesa en vista de la debacle rusa; pero es una cosa segura que los recientes acontecimientos no han escapado a la atención de los dirigentes japoneses. El avance alemán crea una situación enteramente nueva en Rusia para todos los aliados interesados en el frente oriental de una manera general. El desarrollo de los más recientes acontecimientos rusos y que importa una extensión no calculada de Alemania hacia el Oriente, significa para el Japón el más serio de los peligros.

"Esta situación debe haber sido atendida por los hombres dirigentes del Japón como también por parte del público de nuestra aliada del este.

"Se tiene la impresión de que la ocupación de Petrograd por los alemanes en las actuales circunstancias significaría el hecho de que las tropas teutonas se hallen a un mes de Vladivostock y que a lo más en una semana, la invasión podría extenderse por toda la Siberia, apoderándose de sus ricos aprovisionamientos de víveres y municiones y del ferrocarril transiberiano.

"Estas consideraciones demuestran que la nueva situación presenta el más alto interés para el Japón".

Discurso de Lloyd George en la Cámara de los Comunes

DECLARA QUE EL MENSAJE DE VON HERTLING NO CONSTITUYE BASE DE APROXIMACION PARA LA PAZ GENERAL. — "ALEMANIA DEBE ADOPTAR LA SIGUIENTE LINEA DE CONDUCTA: HABIENDO PECADO HE HECHO LAS REPARACIONES NECESARIAS; DEVUELVO LO QUE JAMAS DEBIERA HABER TOMADO, LO RESTITUYO SIN CONDICIONES"

LONDRES, 27.— En la sesión de hoy de la Cámara de los Comunes, el representante Mr. Holt, se refirió extensamente a la aceptación aparente por el Canciller alemán Von Hertling, de los cuatro principios de paz enunciados por el Presidente Wilson. Mr. Holt pidió al Gobierno una contestación categórica a las siguientes preguntas:

"¿El Gobierno de Gran Bretaña subscribe o no esos principios de guerra?".

"¿Los aliados de Gran Bretaña ya lo han subscripto? Por lo tanto, ¿debe nuestro Gobierno estar dispuesto a tomar ciertas medidas que le permitan saber si acaso, estando conforme en todos los puntos enumerados por el Presidente Wilson, se puede traducir ese acuerdo en términos concretos?

Cuando Mr. Holt concluyó su discurso, hizo uso de la palabra el Ministro de Relaciones Exteriores, Mr. Balfour, quien se refirió especialmente a las críticas que se habían hecho sobre su reciente discurso. Mr. Balfour declaró que no pensaba haber interpretado mal las palabras del Conde de Czernin, y por lo tanto, ya que éste se había consultado con el canciller Von Hertling, no creía que había grandes diferencias entre ambas declaraciones.

Mr. Balfour dijo:

"Las negociaciones entre los beligerantes por el momento no serán muy fructíferas, pues actualmente no hay ningún síntoma sobre algún acuerdo virtual, que pueda hacer fecundas las conversaciones diplomáticas. Ningún síntoma de este género se encuentra tampoco en el reciente discurso del canciller alemán Von Hertling.

"El interpelante, Mr. Holt, parece creer que Von Hertling acepta las cuatro proposiciones del Presidente Wilson y parece que fuera la única persona del mundo, fuera de los alemanes, que está dispuesta a considerar satisfactoriamente las declaraciones de Von Hertling y creer lo dicho por Alemania. No hay mejor piedra de toque para conocer la honradez de la diplomacia alemana, que la cuestión de Bélgica.

"La única sola línea de conducta que le correspondía ahora a Alemania, era decir:

"Habiendo pecado, he hecho las reparaciones necesarias; devuelvo lo que jamás debiera haber tomado y lo restituyo sin condiciones". (Aplausos).

"El género de las condiciones propuestas por Alemania señala la siguiente situación: no necesito más que Bélgica, para que ésta me sirva de trampolín para mis maquinaciones".

"Es evidente que Von Hertling pensaba al hablar de este modo, que era una cosa muy natural impedir a Bélgica gozar de su libertad y disfrutar de su independencia, que Alemania y nosotros mismos estábamos empeñados en mantener.

"Von Hertling se refirió en una forma muy vaga a la primera de las condiicones enunciadas por el Presidente Wilson, pero dejó entender que estaba completamente de acuerdo con ese principio. Esta condición primordial se refiere a que la justicia debe ser la base de todas las negociaciones. Pero la política militar o extranjera de Alemania ha sido dirigida por el mismo principio que enunció el canciller sobre el asunto de Alsacia y Lorena.

Podemos concebir que un alemán tenga un modo de pensar diferente sobre el asunto de Alsacia y Lorena, al modo de pensar de los Gobiernos de Francia, Gran Bretaña, Italia o de los Estados Unidos; pero no podemos concebir que un hombre que declara que un espíritu esencial de justicia será la base de todos los arreglos, diga que no existe cuestión sobre Alsacia y Lorena. Esto está en una forma tan clara y evidente, y fuera de toda cuestión, que nosotros mismos rehusamos ocupar ni un minuto de tiempo en las conferencias de paz para tratar el asunto. Sin embargo, he aquí a este nuevo abogado de la paz, haciendo una declaración tan clara y precisa, y por el cual el colega Mr. Holt invita a la Cámara a estudiar sus declaraciones con benevolencia y recomendaciones.

La interpretación que da Von Hertling al segundo principio del Presidente Wilson, y que consiste en una prohibición de que las poblaciones pasen de una soberanía a otra, como un mueble de uso particular, encuentra un modelo edificante, en la manera cómo un territorio esencialmente polaco ha sido transferido a Ukraina.

Respecto al tercer principio del Presidente Wilson, Von Hertling ha hecho una exposición profundamente contraria a la verdad histórica de las luchas de Inglaterra, para mantener el equilibrio de las potencias. Si Inglaterra combatió no sólo una vez, sino en múltiples ocasiones, para equilbrar las potencias, era porque consideraba que era el único sistema como se podía salvar a Europa de la dominación de una nación agresiva con miras imperiosas. Mientras subsista el militarismo alemán, mientras no se realice la organización de un tribunal que garantice tanto la seguridad del débil como del fuerte, será imposible no tener en cuenta los principios de conducta que sirven de base para las luchas por el equilibrio de las potencias.

Otro de los principios del Presidente Wilson reclama que todo arreglo de paz se haga en interés de las poblaciones sobre las cuales se aplica. Las poblaciones de Armenia, Palestina, y Mesopotamia, ¿tendría interés, según las declaraciones del canciller alemán, en ser colocadas bajo el peor de los yugos que el mundo haya jamás conocido? En los principios de la guerra, Alemania prometía a la Turquía darle el dominio sobre el Egipto, y esto era anciparse a la voluntad, a la felicidad y a los intereses de los egipcios. Es así como Mr. Holt cree que nuestros principios han sido aceptados por Von Hertling.

Las observaciones que ha hecho el canciller imperial respecto al nuevo avance de las tropas alemanas en Rusia, constituye un nuevo ejemplo del modo de proceder de Alemania. Cuando Alemania invadió Bélgica, lo hacía por necesidades militares; cuando Alemania invadió a Curlandia, lo hizo en interés de la Humanidad. Oriente también desea las devastaciones en interés de la Humanidad. En el occidente está Alemania enteramente ocupada en cometer atrocidades y devastaciones.

"¿Cómo comprender las conversaciones de paz si el discurso de Von Hertling representa el límite extremo de las concesiones que Alemania puede hacer?

Basadas en doctrinas semejantes, ¿cómo esas conversaciones podrían llegar a otra conclusión sino a fracasos? Si las conversaciones debutan y concluyen en discordia, mejor será no emprenderlas. Y mientras se desea que las negociaciones se realicen, es necesario que se hagan algunos preparativos para que exista como base un acercamiento de ideas. Haría un gran daño a la causa de la paz, si yo dejara entrever alguna esperanza de iniciar las negociaciones verbales, antes que tengamos en perspectivas algo que se asemeje aunque sea a un acercamiento general de ideas, y antes de que los hombres de Estado de todos los países, interesados vean el camino abierto en dirección al gran arreglo, el cual espero dará paz a este mundo sometido a tan duras pruebas.

DESDE NUEVA YORK

(De nuestro corresponsal, por cable)

El comercio de los Estados Unidos con Chile

EDITORIAL DE "THE NEW YORK TIMES"

El sistema adoptado por el Gobierno de Chile es el primer paso hacia un sistema más expedito, de intercambio pan-americano

NUEVA YORK 27. — Con el título de "El dollar en el comercio internacional", publica ayer "The New York Times", un artículo editorial, que en realidad está totalmente relacionado con el comercio con la República de Chile, y en el cual se empieza recordando que, a sugestión de la "American Smetting Company", el Gobierno de esa República ha aceptado el dollar como base para las transacciones comerciales entre Chile y los Estados Unidos. Recuerda el articulista que en los últimos dos años las empresas americanas han vendido en Chile artículos por valor de cincuenta millones de dollars, los cuales han dado origen a un activo giro de letras sobre Nueva York.

En el curso de la guerra, — se agrega, — ha incrementado considerablemente el volumen de nuestro comercio con Chile. Las importaciones de salitre chileno han triplicado, por ejemplo. El valor de los derechos de exportación de esa substancia, tan necesaria a los agricultores, y a los fabricantes de explosivos, había sido hasta ahora pagado en letras sobre Londres; y eran los Bancos de esa ciudad los que negociaban ganándose, por supuesto, la comisión correspondiente.

Actualmente, dice el articulista, la libra esterlina no tiene ya un valor igual en todo el mundo; y los diferentes tipos de descuento que en los diversos centros financieros y bancarios tiene la libra, produce perturbaciones y perjuicios a los tenedores de los documentos.

Las libras, como se sabe, no son enviadas directamente para hacer los pagos, ni aún en tiempos normales, sino que son ofrecidas en los puntos donde se puede obtener mejor precio por ellas.

Agrega el autor del artículo que uno de los más importantes resultados de la igualación del dollar con la libra esterlina en el mercado internacional, según el plan insinuado, sería que los pagos que haya que hacer en Chile se podrían realizar mediante el giro de letras en dollars sobre Estados Unidos o en libras en Londres. Sus valores respectivos no disminuirían, pero no podría haber distinto precio para monedas de un mismo peso de oro, en un mismo mercado y a un mismo tiempo.

Los Estados Unidos y Chile están ahora en las más cordiales relaciones y todo parece indicar que lo estarán por tiempo indefinido.

El autor reconoce que esta substitución de monedas es una medida impuesta por las circunstancias de la guerra, que todo lo ha perturbado, incluso el valor del dollar, que es a su juicio, la moneda que contiene más oro.

Entrando al mecanismo de compra y venta de mercaderías, dice que el giro de letras en dollars sobre Nueva York y otras ciudades de los Estados Unidos, evitará muchas molestias y facilitará enormemente las transacciones. Entre otras cosas, recuerda que estas letras de pago harán un camino muy corto y no tendrán que hacer un viaje innecesario como antes ocurría. Se congratula el autor de que de este modo se abrirá ancho campo al comercio entre ambos países y cree que este es un primer paso hacia un sistema más expedito, de intercambio panamericano.

Comentarios al artículo "El Dollar en el comercio internacional"

El corresponsal de "La Nación" entrevista a don Jorge Duval

"EL REAJUSTE DEL MECANISMO FINANCIERO DESPUES DE LA GUERRA PUEDE TRAER UN CAMBIO DEL CENTRO DE LAS FINANZAS Y DE LA RIQUEZA MUNDIAL

Nueva York substituirá a Londres"

NUEVA YORK 27. — Con relación a mi anterior cablegrama, en que transcribí un editorial de "The New York Times", sobre comercio inter-americano, y posible reemplazo de la libra esterlina, por el dollar, en las transacciones internacionales, he querido entrevistar a personas bien al corriente del comercio, y en efecto, transmito ahora lo que me ha dicho el señor Jorge Duval, personalidad sobrado conocida en Chile.

"Es efectivo, me ha dicho el señor Duval, que en el reajuste del mecanismo financiero que ha de sobrevenir indudablemente después de la guerra, puede haber un cambio del centro de las finanzas de la riqueza mundial, que ha sido preludiado ya con la substitución parcial de Londres por Nueva York, que hemos estado presenciando. Con todo, preciso es confesar que la gran masa de créditos extranjeros que hay radicados en Londres, constituirá un serio obstáculo al cambio de la libra esterlina por el dollar, como base de las transacciones del porvenir. Pero, por otra parte, hay también que reconocer que muchos países importan mercaderías nuestras, y que en realidad en ellos existe y se afianza la tendencia a acumular sus fondos aquí en vez de hacerlo en Europa; lo cual determina una nueva modalidad del comercio internacional, que puede influir para queel dollar quede constituído en la base del cambio, a la manera de lo que ha sido hasta hace poco la libra esterlina.

Para que se mantenga la supremacía financiera internacional, es preciso que se establezca un sistema bancario más amplio y liberal, que satisfaga las exigencias no sólo delcomercio exterior, sino que sea, además, capaz de inuflir en el desarrollo económico de los países más nuevos. Se hace indispensable una obra de reeducación de los hombres de negocios, y en especial de los financistas que desde antiguo están habituados a desarrollar toda su actividad en los asuntos del interior y se han preocupado del desenvolvimiento de más amplios negocios con vasto alcance internacional.

Es probable que, cuando quede este país libre de las preocupaciones de la guerra, el carácter americano se adapte a las nuevas orientaciones y que, además, cuenten los hombres de negocios con el apoyo eficaz del Gobierno. Pero la idea general es que el comercio americano campee por su cuenta, sin aceptar compromisos de campaña solidaria con el comercio de otros países que traten de entrar en el mercado de América.

El señor Duval recordó que hace tiempo el Gobierno de Chile, a petición de las grandes firmas norte-americanas, la "Du Pont de Vemours Powder Co., Grace y Co., y Wessel Duval, que importan salitre, y como una manifestación de cordialidad hacia ese país, aceptó que el pago de los derechos de exportación se pagarán en letras sobre Londres o sobre Nueva York, y no solo sobre la primera de esas plazas, como había sido costumbre hasta en-tonces.

La guerra en el Mar

LA PROBABLE CAPTURA DE 4 DREADNOUGHTS RUSOS FONDEADOS EN REVAL

Barcos que forman la escuadra del Báltico

LONDRES, 27. — Informaciones recibidas por diversos conductos aseguran que cuatro acorazados del tipo "Gangut" fondeados en Reval han caído en poder de las fuerzas del general von Eichorn, tropas que, como se sabe, se apoderaron de esa base naval después de un corto combate con la Guardia Roja del Gobierno maximalista.

Las noticias recibidas de Rusia son todas contradictorias. Los barcos de guerra rusos que componen la flota del Báltico, que se encuentran casi en su totalidad fondeados en Reval y otra pequeña parte en Kronstadt, son los siguientes:

Dreadnoughts: "Gangut", "Poltawa", "Sebastopol" y "Petropawlosk", de 23,000 toneladas, 12 cañones de 12 pulgadas, 16 de 4, 7 y 4 tubos lanzatorpedos.

La información recibida hoy, asegura que los alemanes se han apoderado de cuatro acorazados de 23,000 toneladas, tipo "Gangut", así es que, caso de ser efectiva la noticia, los barcos "Sebastopol", "Petropawlosk" "Poltawa" y "Gangut" habrían caído en poder de las tropas del general von Eichorn.

Forman, además, la flota del Báltico los siguientes cruceros acorazados, que estaban por ser lanzados al mar, pero que es de presumir hayan sido ya terminados: "Kinburn", "Ismail", "Nawarink" y "Borodino", de 32,200 toneladas cada uno y de 27 millas de andar.

"Rurik", de 15,400 toneladas y de 21 millas de andar; "Almirante Makaroff", de 8,000 toneladas; "Gromobol", de 13,400 y "Rossiya", de 12,400 toneladas y 19 millas de andar.

Cruceros protegidos: "Newwlski" y "Murawjew Amurski", de 4,500 toneladas y 27 millas de velocidad.

"Admiral Griegh", "Admiral Spiridow", "Admiral Butakow" y "Swjetlana", de 7,200 toneladas cada uno y 32 nudos de velocidad.

Además forman la flota del Báltico 20 cañoneros; 73 destroyers, 15 torpederos y 9 submarinos.

LA ESCUADRA BRASILEÑA QUE IRA A EUROPA

RIO DE JANEIRO, 27.— El Ministro de Marina visitó hoy a la escuadra que se alista para marchar a las aguas europeas. El Ministro declaró que la mayor parte de los buques se encontraban prontos para zarpar.

UN COMUNICADO OFICIAL ALEMAN SOBRE LOS HUNDIMIENTOS CAUSADOS POR EL WOLFF ES TACHADO DE FALSO POR EL AGREGADO MILITAR JAPONES EN LONDRES Y POR EL ALMIRANTAZGO BRITANICO

LONDRES, 27. — Un comunicado oficial alemán dice:

"En el curso de la ejecución de la misión que se le había confiado al "Wolff", este crucero destruyó por lo menos 35 buques mercantes enemigos; además hundió un paquebot japonés de la compañía Haruna y dañó gravemente a un crucero que no se ha podido identificar, sea inglés o japonés".

El Agregado Naval japonés en Londres, declara que ese comunicado es falso al menos por lo que concierne al paquebot japonés que se dice hundido por el "Wolff". El secretario del almirantazgo británico, declara también que ningún crucero británico ha sido dañado por el "Wolff".

Se puede juzgar con esto lo que vale el resto del comunicado aludido.

SE CONFIRMA EL TORPEDEAMIENTO DEL VAPOR ESPAÑOL "NEGURI"

MADRID, 27.—Se ha confirmado oficialmente el hundimiento por un submarino alemán, del vapor "Neguri", de propiedad de la Compañía bilbaína Nervion. Venía de Nueva York e iba con destino a Marsella.

La tripulación ha sido desembarcada en la isla Hierro en Las Canarias.

LOS ALEMANES SE HABRIAN APODERADO EN REVAL DE 4 ACORAZADOS DE 23,000 TONELADAS

LONDRES, 27.—Se asegura que los alemanes se han apoderado en Reval, gran base naval de Rusia, de una gran cantidad de navíos de guerra. Informaciones de origen particular aseguran que entre estos barcos, han caído en poder de los alemanes 4 acorazados de 23,000 toneladas, tipo "Gangut" y algunos otros de menor tonelaje.

HUNDIMIENTO DE UN BUQUE BRITANICO EN EL CANAL BRISTOL

Comunicado británico

LONDRES, 27. — (Oficial).— El buque-hospital "Glenart Castle" fué hundido en el canal de Bristol por un submarino alemán. El barco no llevaba en el momento del torpeadamiento ni enfermos, ni heridos Un torpedero norteamericano llevó a los tripulantes hasta la costa. Aún falta el arribo de ocho canoas que conducen marineros y enfermeros.

UN CHILENO ENTRE LOS PRISIONEROS TOMADOS POR LOS ALEMANES Y LLEGADOS EN EL "IGOTZ MENDI"

COPENHAGUE 27.— Entre los prisioneros embarcados en el vapor español "Igotz Mendi", capturado por el "Wolff", y que llegó con prisioneros hechos por los alemanes durante la campaña marítima, hay un chileno.

Informaciones generales

EL JAPON Y LA INVASION ALEMANA EN RUSIA

Se estima probable que el Japón participe en la lucha en forma activa

LONDRES, 27.— "The Times" publica la siguiente información:

"Der Münchener Neueste Nachrichten" nos recuerda que uno de los objetivos alemanes para ligar al Japón al carro de los Hohenzollern, es disgustar a este país con los Estados Unidos y los países aliados del occidente. De este modo Alemania cree vencer al Japón a su entera comodidad. Pero Alemania parece ignorar completamente la lealtad demostrada por el Japón desde que intervino en el conflicto, y pretende convencerse también de que la celebración de una paz separada entre Rusia y Alemania, y la situación que con este hecho se ha creado, ha sorprendido al Japón completamente desprevenido.

"En previsión de que las tendencias germanófilas de la Rusia Imperialista, podrían provocar una paz separada entre Rusia y Alemania, los jefes responsables del Japón examinaron maduramente las medidas que se impondrán en el extremo oriente en caso de que Rusia faltara a sus compromisos.

"Podemos estar convencidos de que el Japón sabrá hacer frente a la actual situación y no estará lejos el momento en que los aliados habrán de prestarle su apoyo en todas las medidas que sean necesarias tomar para la protección de sus intereses y de los nuestros".

MARQUÉS

Cigarrillos Habanos

Bronce, Zinc y Fierro

NEGRO en plancha
LISO de todos números

Ventas por Mayor y Menor

Casa SANTIAGO WEBB y Co.

ESTADO 156-158-170

CASILLA 1767 :-: TELÉFONO INGLÉS 593-560

Champaña Importado
y Champaña Nacional
vende
ALFREDO BLANCHARD
BANDERA 176

Gregorio Santa Cruz

Se encarga exclusivamente por cuenta ajena de la compra-venta de

FRUTOS DEL PAIS, GANADOS, PROPIEDADES.

HUERFANOS 1168 :-: CASILLA 242 :-: CABLES: Telégrafo: "GREGCRUZ"

28-b

Este es el Automóvil más apropiado para todos los caminos de Chile, por su resistencia y poder, duración y economía.

Cabriolet 2 y 3 asientos. Turismo, 5 asientos.

GRANT - SIX

EXHIBICION :-: Huérfanos 944 :-:
GARAGE :-: Catedral 1229 :-:

Unicos importadores de esta acreditada marca

WESSEL DUVAL & Co.

1501-28-b

MAÑANA 1.° DE MARZO

tendrá lugar la apertura del nuevo Restaurant "LA ALHAMBRA", atendido personalmente por sus dueños.
Servicio esmerado.— Cubierto: $ 3.00.— Comida a la carta. —Se admiten pensionistas.

SAN ANTONIO 376, entre Merced y Huérfanos

1257-1.o-c ANGEL MELICH.

EL PROCESO CONTRA LAZZARI

Probablemente mañana se dicte sentencia

ROMA 27. — En el proceso contra el secretario del partido socialista Lazzari, testificaron hoy defendiendo al acusado las siguientes personas: Treves, Morgari, Prampolini, Rigola, Orazion, Bacci. Probablemente mañana se dicte sentencia.

INFORMACIONES RELATIVAS AL BONNET ROUGE SON ENTREGADAS AL CAPITAN BOUCHARDON

PARIS, 27.—Regresó M. Faralicn, Comisario de Delegaciones Judiciales, de Suiza y entregó al capitán Bouchardon informaciones relativas al "Bonnet Rouge".

REUNION DEL SENADO ITALIANO

ROMA, 27.—Mañana se reune el Senado. Tendrá cuatro sesiones.

INDUSTRIALES ITALIANOS ARRESTADOS POR HABER TENIDO COMERCIO CON EL ENEMIGO

ROMA, 27.—Han sido arrestados los señores Grecchi y Bonacossa, industriales millonarios. Sobre estos arrestos dice "Il Corriere della Sera": "La sociedad Cascami de seda era presidida por el señor Grecchi y formaban parte de ella los señores Bonacossa y Feltrinelli.

El diputado Cesar Bonacossa con el objeto de comerciar con el enemigo había establecido en Zurich una sociedad que negociaba bajo una firma suiza. Esta sociedad en el solo ejercicio de 1916 rindió una ganancia de veinte millones de liras.

Grecchi y Bonacossa se encuentran en la cárcel y han sido sometidos a largos interrogatorios. El juez instructor señor Triberto continúa las investigaciones y se cree inminente que se produzcan nuevos arrestos.

LA ESCUELA DE TIRO PARA TRIPULANTES DE AEROPLANOS

Los nuevos métodos creados

PARIS, 27. — En el Lago de Cazaux, pequeña localidad cerca de Arcachon se ha creado la más grande, completa y perfecta escuela de tiro aéreo de Francia. Su personal está compuesto de 1,200 individuos y 200 mujeres sin contar con los equipos africanos, indochinos y prisioneros alemanes que construyen nuevos hangares para aeroplanos y las tropas americanas que han venido del frente.

En esta escuela se enseña tiro de guerra que comprende tiro desde la tierra contra un objetivo fijo o móvil y tiros desde el aire contra objetivos también fijos o móviles; tiro a la paloma para llos gobiernos entregarían, resulson de arcilla y son lanzadas por una catapulta.

Ciertos aeroplanos sostenidos por cuerdas sirven para que otros ensayen el tiro; otros aeroplanos lanzan paracaídas; otros tiran sobre globos aislados o cautivos. El ruido de las ametralladoras es ensordecedor.

Para evitar consecuencias de los frecuentes accidentes, un bote motor siempre presta ayuda a las víctimas.

La escuela está establecida sobre terreno arenoso en pleno bosque de pinos entre los cuales viven los obreros en barracas magníficas con toda clase de comodidades: electricidad, calefacción, etc. Pagan por estas barracas cinco francos diarios.

Para la enseñanza de los aviadores de la desviación del tiro aéreo se emplea un medio muy ingenioso, parecido al método de Marchal Ney que estuvo en Argentina, residiendo en Patagonia muchos años.

Después de la guerra esta escuela quedará como otra ciudad de esta favorecida región.—**Alejandro Sux.**

ESTADOS UNIDOS

LOS CAMBIOS

NUEVA YORK 27. — El cambio sobre Londres se ha fijado hoy a 4.75 5|6; el de París sobre Londres a 27.57; el de Londres sobre París a 27.19; y el de París sobre Génova a 65 1|2.

ESPAÑA

MADRID, 27. — **El resultado de las elecciones.— Los datos oficiales.**— Los datos oficiales que han llegado al gobierno sobre el resultado de las elecciones señalan el triunfo de 35 candidatos romanonistas, 93 candidatos demócratas, 86 datistas, 30 mauristas, 34 regionalistas, 30 ciervistas, 23 republicanos y 6 socialistas.

MADRID, 27.— **Irregularidades en las elecciones.** —El Marqués de Osma ha denunciado al gobierno algunas graves irregularidades cometidas en las elecciones en el distrito de Monforte.

ARGENTINA

LA CONCURRENCIA DE LA ARGENTINA A LAS FIESTAS CHILENAS DEL CENTENARIO DE MAIPO

BUENOS AIRES, 27.— El Ministro de Chile, señor Figueroa Larraín, conferenció nuevamente con el Ministro de Relaciones Exteriores, señor Pueyrredon. El Ministro argentino agradeció al representante chileno, en nombre del Presidente Irigoyen, la invitación que había hecho el Gobierno de Chile para que Argentina enviara una representación a las fiestas del Centenario de Maipo.

El Ministro de Relaciones señor Pueyrredon manifestó que sería muy difícil la concurrencia del Presidente de Argentina y aún la de él mismo a los festejos que se celebrarán en la vecina República, pero que Argentina sería representada en las fiestas de Maipo por una delegación presidida por uno de los Ministros de Estado.

La Armada y el Ejército también enviarán sus representantes a esta fiesta.

En breve el Gobierno determinará el personal que compondrán la delegación de la Argentina.

La estabilización de los cambios del Uruguay y de la Argentina.— El Ministro del Uruguay ha reanudado las conferencias con el Ministro de Hacienda con el fin de tratar de la estabilización de los cambios entre ambos países.

Se anuncia que ambos personajes volverán a reunirse para tratar más detenidamente de este asunto y se cree que en breve se llegará a un acuerdo en vista de la reciprocidad de intereses que representaría éste.

Interrupción de las líneas telegráficas con Chile.— Anoche más o menos a las 10 quedaron totalmente interrumpidas, por causas que hasta ahora se desconocen, las comunicaciones telegráficas y cablegráficas con Chile. Hoy ha quedado reanudado el telégrafo nacional, pero solo recibe despachos condicionalmente.

LOS OBREROS DEL FERROCARRIL DEL PACIFICO SE DECLARAN EN HUELGA

Desmanes cometidos en Junin

BUENOS AIRES, 27.— A las doce de la noche se declaró en huelga la mayor parte del personal del Ferrocarril del Pacífico, suspendiéndose inmediatamente los servicios. En Junin la policía resultó impotente para contener los desmanes de los huelguistas, quienes provocaron incendios y destruyeron las instalaciones de las líneas telegráficas.

Los huelguistas fundan este nuevo movimiento en el hecho de que la empresa no ha cumplido con el reglamento de trabajo aprobado por el Gobierno.

La trasmisión del mando en Mendoza.— El Gobernador electo de la provincia de Mendoza, don Néstor Lencinas, ha conferenciado con el Presidente de la República para invitarle a asistir a la trasmisión del mando de la provincia. El señor Irigóyen prometió contestar en breve a la invitación del señor Lencinas, y en caso de resolverla favorablemente el Presidente se trasladará a Mendoza el 5 de Marzo.

LA INVITACION DEL GOBIERNO DE CHILE AL PRESIDENTE DE LA REPUBLICA ARGENTINA PARA EL CENTENARIO DE MAIPO

La invitación del Gobierno de Chile a las fiestas del centenario de Maipo.— "El Diario", al referirse a la invitación del Gobierno de Chile trasmitida al Presidente Irigoyen por el Ministro de Chile, señor Figueroa, para que asista a las fiestas del centenario de Maipo, cree que el Mandatario argentino tiene el deseo de provocar un encuentro con el Presidente chileno, a fines de Abril o Mayo, con ocasión del viaje que piensa hacer a la región sur del país.

Visita al taller del escultor chileno don Guillermo Córdova.—Una comisión de la sociedad Estrella de Chile visitó el estudio del escultor chileno don Guillermo Córdova, en donde se encuentra la estatua de O'Higgins, que se inaugurará próximamente en la plaza Rodríguez Peña.

LA REPRESENTACION DE LA ARGENTINA EN LAS FIESTAS DEL CENTENARIO DE LA BATALLA DE MAIPO

El Canciller contestará en el curso de la semana si el Presidente se decide a visitar Santiago

BUENOS AIRES 27. — En los círculos del Gobierno se asegura que el Ejecutivo estimulará la concurrencia de delegaciones de todas las clases sociales a las fiestas del centenario de la batalla de Maipo, que se celebrarán en Santiago de Chile.

El Ministro de Relaciones Exteriores, señor Pueyrredón, ha prometido al Ministro de Chile, señor Figueroa, contestar en el curso de la presente semana si el Presidente Irigoyen se decide a visitar la capital chilena.

BUENOS AIRES 27. — **La huelga del Ferrocarril del Pacífico.— Gravedad que asume el movimiento.** — El Gobierno firmó hoy el decreto que reglamenta algunos detalles de la ley del trabajo de los obreros ferrocarrileros.

Todas las comunicaciones del ferrocarril del Pacífico se encuentran interrumpidas. Existe la convicción de que la huelga es mantenida y fomentada por los agitadores alemanes.

El Gobierno ordenó a la compañía normalizar rápidamente sus servicios y la autorizó para despedir a los huelguistas que se negaran a concurrir al trabajo. Al mismo tiempo el Ejecutivo prometió su apoyo para las determinaciones que en este sentido tomara la empresa. El Gobierno comunicó igualmente a los huelguistas que, en caso de reincidencia en la violación de la reglamentación del trabajo, se les aplicarían medidas disciplinarias.

Los huelguistas de Mendoza incendiaron las bodegas de la estación y dos vagones cargados con diversas mercaderías.

BRASIL

RIO DE JANEIRO, 27.— **Cumpleaños del Presidente de la República.**— Los diarios saludan en amables términos al Presidente de la República señor Braz, con motivo de su cumpleaños. El Presidente para evitar demostraciones durante este día se alejará de Petrópolis a una población próxima.

URUGUAY

MONTEVIDEO, 27. — **El Ministro de Obras Públicas.**—Partió para Buenos Aires el Ministro de Obras Públicas, señor Jiménez Arechaga.

El ex-Presidente del Paraguay.—Un grupo de miembros de la colectividad paraguaya, se propone agasajar al ex-Presidente de esa República, señor Rodolfo Gaona, que, dentro de poco tiempo, llegará a esta ciudad.

Estafa.—La policía trata de aprehender al individuo que, con el nombre supuesto de Jacinto Gaona y diciéndose primo del Presidente de la República, trató de estafar a diversas personas.

Partida del acorazado "Pittsburg".—Se anuncia para un momento a otro la partida del acorazado norteamericano "Pittsburg". Dicha nave se dirigirá al Brasil a reunirse con otras unidades de la escuadra norteamericana al servicio en esta zona del Atlántico.

A la memoria de Héctor Miranda.—Mañana se efectuará el homenaje a la memoria del doctor Héctor Miranda. Entre los actos que se realizarán figura la colocación de una placa de bronce en la calle que llevará su nombre. Al momento de descubrirse la placa, harán uso de la palabra el Ministro de Relaciones, señor Brum, el Ministro de Instrucción Pública, señor Rodolfo Mendoza y el señor Humberto Pitamiglio, a nombre del Consejo del Patronato.

Después de esta ceremonia, los amigos del extinto y la Comisión del Consejo Nacional de Mujeres, se trasladará al Cementerio Central, donde colocarán en la tumba de Miranda una placa conmemorativa.

En este acto harán uso de la palabra, el diputado señor Martínes Thedy.

Para asistir a ambas ceremonias llegará una delegación de la Facultad de Derecho de Buenos Aires, presidida por el señor Bullrich.

Construcción de un Banco.— Dentro de poco se dará comienzo a la construcción del edificio del Banco de Seguros del Estado, por el arquitecto señor Mortti.

Gran temporal.—Ayer se desencadenó un gran temporal que abarcó una extensa zona de la República. Las líneas telegráficas y telefónicas sufrieron grandes perjuicios quedando interrumpidas las comunicaciones con esta capital. También sufrieron interrupciones las líneas telegráficas y telefónicas aéreas con Argentina y Brasil. Algunas embarcaciones que se encontraban en el ante-puerto sufrieron graves averías debido a la violencia del temporal.

COLONIA
Flores del Campo
Perfume suave y delicado
1346-28-b

Desaparición misteriosa. — El Viernes en la noche desapareció el joven Antonio Zorrilla de San Martín de 25 años de edad, hijo del conocido poeta don Juan Zorrilla de San Martín. El joven Zorrilla formaba parte de la redacción del diario católico "El Bien Público" y se retiró de éste, a las diez de la noche diciendo que se iba a su domicilio. Desde ese momento no se han tenido más noticias de él.

Todas las gestiones realizadas por la familia y la policía han resultado infructuosas. El desaparecido en otro tiempo sufrió de debilidad mental.

Derogación de la prohibición de exportación de cebollas.—De acuerdo con el informe de la Junta de Subsistencias, el Poder Ejecutivo autorizó la exportación de cebollas con destino a Buenos Aires, Punta Arenas y Santos.

MONTEVIDEO, 27.— **La cuestión del pase de fondos de Buenos Aires.**— Ninguna novedad se ha producido hasta ahora en el asunto relacionado con el pase de fondos del Banco de la Nación de Buenos Aires a Bancos de esta plaza.

El gerente de la sociedad frigorífica, señor Carlos Forteza, se entrevistó con el Ministro de Hacienda señor Vidiella y le puso de relieve los gravísimos perjuicios que ocasiona al país los pagos por el pase de fondos. Las comisiones oscilan entre 9 y 10% y recaen sobre el valor de los productos. A juicio de los exportadores el país sufre una pérdida de $ 300,000 por el pago de las referidas comisiones.

La solución propuesta por el gobierno argentino para el arreglo de esta cuestión consiste en que el Banco de la Nación abra una cuenta a nuestro Banco de la República y éste a su vez abra un crédito a aquél, a fin de que ambas instituciones pudiesen girar en descubierto. Dichas cuentas corrientes tendrían un interés reducido y sólo se cerrarían cuando los saldos fuesen muy pequeños, o hubiese bajado el tipo del interés o haya terminado la guerra.

Si la respuesta del Gobierno uruguayo no fuera favorable, los representantes de los frigoríficos presentarán al gobierno una exposición en que propondrán buscar una solución en este asunto.

Fúmese CIGARRILLOS
AVILÉS
EXTRA FINOS
Hay de venta en todas partes
1475-28-b

INSERCION

Profundamente agradecido de mis ex-compañeros de taller del American Garage por la ayuda moral y material que me prestaron con motivo del fallecimiento de mi inolvidable esposa, vengo a hacer pública, por medio de la presente, mi eterna gratitud.

La verdadera unión y solidaridad de los trabajadores se aprecia mucho mejor en las horas amargas y difíciles de la vida que en las afirmaciones teóricas de las luchas sociales.

Santiago, 26|II 1918.

JOSE M. DONOSO.

OFREZCO:
SEMILLA
TRIGO AUSTRALIANO
NECESITO:
GANADO
NOVILLOS MESTIZOS DE EMBARQUE
GREGORIO SANTA CRUZ
HUÉRFANOS 1168 :: CASILLA 242
1535-1-c

VALPARAISO

En la Municipalidad. — Ayer celebró una sesión extraordinaria la Municipalidad de Valparaíso, presidida por el primer Alcalde don Jorge Montt, con el objeto de tomar importantes acuerdos concernientes a diversos servicios de la ciudad.

Se autorizó a la Alcaldía para invertir diversas sumas que se detallaron, en varios trabajos como construcción de cauces, pavimentaciones, construcción de puentes, caminos y escaleras de acceso arreglo de aceras, etc.

Para estos trabajos se autorizó la inversión de $ 261,194 debiendo los vecinos favorecidos con estos trabajos contribuir con cantidades que se consignaron y que ascienden a un total más o menos de $ 82,000.

Se tomaron en seguida varios acuerdos sobre decretos de nombramientos, licencias, pagos, etc.; sobre propuesta de don Francisco Garnham por $ 133,520 para la terminación de los trabajos de la Avenida del Taqueadero, sobre creación de una escuela nocturna en el cerro Cárcel; sobre propuesta por $ 33,061.75 para la terminación de la Avenida Yerbas Buenas y diversos otros asuntos de interés.

Diplomático. — En el vapor "Santa Ana" regresó a su patria, haciendo uso de licencia el embajador de Estados Unidos en Chile, señor Joseph Hocker Shea.

Exposición de cuadros.—Ayer se clausuró la exposición de cuadros del pintor don Enrique Swinburn.

La exposición obtuvo un excelente resultado.

Entre otras telas merecen mencionarse las siguientes: Río Maipo en San Juan de Pirque, Primavera, rancho de Ño Núñez y una tarde en Ñuble, adquiridos por don Francisco Jeffery; camino a las Condes, por don P. R. Budge, en San Grabiel, Linares, por don Emilio Valenzuela B.

A Cuba.—En el vapor "Imperial" se ha dirigido de regreso a su país en donde residirá algunos meses, el señor Gabriel Angel de Amenábar, cónsul de Cuba en Chile.

Matrimonio. — Ha contraído matrimonio en este puerto el señor Alberto Echeverría S. con la señorita Lidia Dreves Robertson.

Viajeros.—Por el vapor "Chile" llegaron ayer a este puerto los siguientes viajeros: señores Guillermo Correa L. y Bernardino Toro, de Arica; Héctor Vallejos, y Carlos Ramírez V., de Iquique; Blas Argandoña y señora; de Antofagasta; J. Sabioncello, señora y familia, Nora Ireland, J. D. Amenábar y familia, Nicolás 2.o Briceño, y Pedro Pineda Ríos, de Coquimbo.

Incendio en El Recreo.—A medio día de ayer se produjo un incendio en la fábrica de fideos de los señores Rosso Hnos., situada en la plaza José Francisco Vergara en El Recreo.

El edificio de esta fábrica, que era de material ligero, fué consumido totalmente por las llamas.

No se ha podido precisar el origen del incendio, el que se supone haya sido producido por chispas salidas de alguno de los hornos para el cocimiento.

La fábrica está asegurada en la suma de $ 35,000.

Pro tiro al blanco.—En el Teatro Municipal de Limache se efectuará esta noche una función de beneficio con el patriótico fin de destinar su producido al sostenimiento del Club de Tiro al Blanco General Parra de esa ciudad.

Notario de Limache.—Después de hacer uso de una licencia ha reasumido sus funciones el notario público del departamento de Limache don Ernesto Cuadra M.

El Coraceros a Casablanca.—Mañana a las cinco de la madrugada partirá de Viña del Mar con destino a Casablanca el tercer escuadrón del Regimiento Coraceros al mando del capitán señor Agüero para asegurar el orden en las elecciones.

COLONIA
Flores del Campo
Perfume suave y delicado
Fragancia sin igual
134-528b

El gran REMEDIO UNIVERSAL

Nitro Ozona Lowe-Weisslog, el único comprobado por medio de la radiografía que cura la tuberculosis (tisis). Pruebas a la vista. Afamado desde 1887. Cura radicalmente: cáncer, gangrena, sífilis, enfermedades hígado, riñones, del estómago, pulmonía, bronquitis, faringitis, asma, hipertrofia, diabetes, albuminuria, reumatismo, hidropesía, obesidad, raquitismo, epilepsia, apoplegía, anemia, catarro intestinal, disentería, apendicitis, peritonitis, almorranas, fístulas, furunculosis, heridas, úlceras, tumores, contusiones, quemaduras, picaduras, venenosas, enfermedades piel, sangre, enfermedades secretas. Prodigioso en aneurisma, en enfermedades del corazón, cerebro, vista, espina dorsal, etc. Viruela, peste negra, hemorrágica, peste bubónica, tifus, pestes y fiebres en general, son vencidas a las pocas horas con repetidos lavados intestinales y tomas. Igual tratamiento para demás enfermedades. Catecismo Nitro-Ozona, consúltelo todo enfermo, sea cual fuere el mal, encontrará el medio seguro de sanar radicalmente. Remítolo gratis quien lo pida

LUIS LOWE,

Casilla 832. — Olivas 149. — Santiago. — Droguería Daube y Boticas principales.

Hospital de San Juan de Dios. — La reciente memoria presentada a la H. Junta de Beneficencia por el administrador del Hospital de San Juan de Dios, señor Carlos Van Buren, contiene muy interesantes datos sobre el movimiento habido en los distintos servicios de ese establecimiento.

Las donaciones hechas por particulares a favor de dicho hospital durante el año de 1917 ascendieron a un total de $ 57,548.

Tres accidentes.— Un golpe fatal.— Atropellados por los trenes. —Durante el día de ayer ocurrieron tres desgraciados accidentes, de los cuales fueron víctimas modestos obreros.

El primero ocurrió a las 2 de la madrugada y costó la muerte de Manuel Benítez Figueroa, trabajador de la Empresa de los Ferrocarriles. Según las informaciones Benítez, en estado de ebriedad había ido a molestar a uno de sus compañeros que vive en las inmediaciones de la estación del Barón, lo que indujo a éste a dar cuenta al Cuerpo de Carabineros, a fin de que lo redujeran a prisión.

Benítez al ser cogido por los carabineros, agredió a éstos y tras larga lucha consiguió desprenderse, huyendo hacia el interior de la estación y trepándose al salvavidas del andarivel del carbón.

Al deslizarse por sobre la red no se dió cuenta del peligro que corría, pues en la mitad del salvavidas existe un gran trecho roto y por el cual el desgraciado Benítez se precipitó al suelo, desde la altura de diez metros.

A consecuencia de esta caída Benítez resultó con el cráneo fracturado y la columna dorsal quebrada.

En estado agónico fué llevado al servicio médico de los ferrocarriles, donde pocas horas después dejó de existir.

Del segundo, fué víctima un individuo que atropelló el tren nocturno de la mañana, en la Estación El Recreo, cuyo cadáver aún no ha sido identificado, a causa de que los despojos permanecieron durante todo el día de ayer al lado de la línea.

El tercer accidente sucedió entre las estaciones del Puerto y Bellavista, a las 11.50 A. M., en circunstancias que el jornalero Manuel Villarroel atravesaba la línea en compañía de un compañero suyo, quien por librarse del tren expreso fué cogido por la remolcadora 426, que lo arroyó con la trompa.

En estado gravísimo fué enviado por los carabineros a la Asistencia Pública, donde pocos momentos después dejó de existir.

Movimiento marítimo.— Ayer entraron:

Vapor Rosita de Chañaral, en lastre y consignado señores Court Hnos.

Vapor Chile de Colón, con surtido y consignado Cía. Inglesa de Vapores.

Vapor Lala de Coronel, con carbón y consignado Germain y Sierra.

Ayer salieron:

Vapor Oronsa para Coronel, directo, zarpó 3 P. M., despachado Cía. Inglesa Vapores.

Vapor Santa Ana para Nueva York, vía Panamá y despachado señores W. R. Grace y Co.

Vapor Imperial para Panamá y Colón, en viaje rápido, 4 P. M., despachado Cía. Sud-Americana de Vapores.

Vapor Republic para Nueva York, vía Panamá, 5 P. M., despachado señores Wessel Duval.

Vapor R. Orchard para Huasco y Mejillones, despachado señores. Court Hermanos.

Vapor Esperanza para Coronel, directo zarpó 11 A. M., Cía. Schwager.

Vapor Arauco, para Caleta Buena, zarpó 6 P. M., despachado Artigas, Riofrío C.

Hoy Jueves salen:

Vapor noruego Mexicano para Nueva York, vía Panamá y despachado señores Wessel Duval y Cía.

Vapor Coronel para Arica e intermedios y despachado señores Etchegaray, Onfray Co.

Vapor Magallanes para Punta Arenas e intermedios y despachado señores Duncan Fox Co.

Vapor Lala, para Coronel, directo y despachado señores Court Hnos.

Mañana: 1.o salen:

Vapor Coquimbano para Chañaral e intermedios y despachado señor Manuel Ibáñez.

Vapor Elena para Chañaral e intermedios y despachado señores Villagrán, Aguayo Co.

Vapor Rosita para Cruz Grande e intermedios y despachado señores Court Hnos.

El Sábado 2 de Marzo salen:

Vapor Don Alberto para Lota directo y despachado Compañía de Lota y Coronel.

Vapor Chile y Taltal para Arica e intermedios, despachado señores González, Soffia Co.

Vapor Taltal para Arica e intermedios y despachado señores González, Soffia Co.

Vapor Lircay para Iquique e intermedios y despachado señores Artigas, Riofrío Co.

El Lunes sale:

Vapor Chorrillos para Antofagasta despachado señores G. Soffia Cía.

El Martes 5 sale:

Vapor Chiloé para Iquique e intermedios, despachado Duncan Fox C.

El Miércoles 6 sale:

Vapor Quito para Iquique e intermedios y despachado señores E. Ongray y Co.

El Jueves salen:

Vapor Caupolicán para Iquique e intermedios, desp. señores Wiegad y Co.

Vapor Fresia para Iquique e intermedios, despachado señores R. W. James Co.

El Sábado 9 sale:

Vapor Cachapoal para Eten, 6 P. M. y despachado señores C. S. A. Vapores

El Miércoles sale:

Vapor Palena, para Colón, 4 P. M., despachado C. S. A. Vapores.

Próximas llegadas de vapores:

Vapor Coquimbano de Caldera, llegará el Jueves 28, señor Manuel Ib Ibañez.

Vapor Elena de Chañaral, llegará el Jueves 28, Villagrán, Aguayo Co.

Vapor Lircay de Iquique, llegará el Jueves 28, Artigas, Riofrío Co.

Vapor Arán de Coquimbo, llegará el Jueves 28, Bórquez, Blanco Co.

Vapor Taltal, de Arica, llegará el Viernes 1.o González, Soffia y Cía.

Vapor Chorrillos de Antofagasta, llegará el Lunes 4, González, Soffia Co.

Vapor Quito, de Iquique, llegará el Lunes 4, Etchegaray, Onfray Co.

Vapor Fresia de Iquique, llegará el Martes 5, R. W. James Cía.

Vapor Caupolicán, de Iquique, llegará el Martes 5, R. W. James Co.

Vapor Palena, de Colón, llegará el 5 de Marzo, Compañía Sud-Americana de Vapores.

Vapor Maipo, de Etén, llegará el 12 de Marzo, Compañía Sud-Americana de Vapores.

Vapor Limarí, de Colón, llegará el 13 de Marzo, Compañía Sud-Americana de Vapores.

Vapor Don Alberto de Lota, llegará el Viernes 1.o, Cía. de Lota y C.

Vapor Don Carlos de Lota, llegará el Martes 5, Cía. de Lota y Coronel.

Vapor Chiloé de Punta Arenas, llegará el Sábado 2, Duncan Fox Co.

Vapor Cautín, de Corral, llegará el Viernes 1.o, Cía. Sud-Americana de Vapores.

Vapor Lime Branch, de Liverpool, llegará el 15 de Marzo, Allardice y Cía.

Participamos al Comercio
y a nuestra distinguida clientela que el señor José Marti ha dejado de formar parte de la sociedad.
TRIAS Hnos.

Informaciones del [illegible]

TARAPACA

IQUIQUE.—Salitre a Estados Unidos.—El vapor "Australiano" zarpó para Estados Unidos llevando 5,000 toneladas de salitre.

Trabajadores peruanos.—Ayer llegó a Iquique un enganche de trabajadores peruanos para las faenas salitreras.

Hallazgo de un cadáver.—¿Suicidio o crimen?—Ayer fué encontrado en la península Cabancha el cadáver del joven Nicomedes Cruzat.

El señor Cruzat había desaparecido desde hace diez días.

La justicia trata de averiguar si se trata de un crimen o de un suicidio.

El joven Cruzat era muy estimado por sus cualidades.

CAUTIN

TEMUCO.—Enfermos.— Enferma de cierta gravedad se encuentra la señora Telésfora v. de Fernández.

Viajeros.—De su fundo regresó el señor Manuel Labbé acompañado de su esposa y señoritas Laura y Elvira Fernández y señorita Rosario Ochsenius.

—De Talca ha llegado el señor Alfredo Ramírez P.

—A Concepción partió el señor Carlos Covarrubias.

—A Santiago el señor Eduardo Serre A.

—De Puerto Montt el señor Alejandro Rojas.

Matrimonios.—El Sábado 23 del presente han contraído matrimonio en Loncoche, don Francisco Marchesi S. con la señorita Ana María Trinco.

Sirvieron de padrinos don Guillermo Valdés y señora Clementina E. de Valdés.

VALDIVI

VALDIVIA.—Los fraudes de la 4.a zona.—Sigue su curso el proceso que se instruye para castigar a los empleados culpables que mediante planillas brujas venían estafando a la Empresa, dice un diario de Valdivia.

Se nos ha informado que don Arturo Escudero, saldrá próximamente en libertad bajo fianza.

El ex-pagador Manuel Alvarez sigue detenido y por disposición judicial ha pasado al hospital a medicinarse donde sigue incomunicado.

Luis Zazalli, sigue reo en la cárcel donde está incomunicado de orden del señor Ministro sumariante.

LLANQUIHUE

Osorno.— Alfonso Sánchez.— A las 11.30 de la mañana de ayer se llevó a efecto la importante prueba de resistencia de 5 mil 500 metros (doce vueltas) alrededor de la Plaza de Armas, que había anunciado el campeón pedestre sudamericano, don Alfonso Sánchez.

Hizo el recorrido en 17 minutos 30 segundos y lo acompañaron en la carrera los jóvenes José Vargas, Alfonso e Ismael Soto, miembros del Club Atlético Osorno. Don Adolfo Márquez, en representación de la Asociación de Football controló el tiempo.

MAGALLANES

PUNTA ARENAS.—Exposición de animales.—Exito que alcanza.— Discurso que ocasiona protesta.—Con gran éxito se ha inaugurado la exposición de animales en el Hipódromo de la Sociedad Rural.

Concurrieron más de tres mil personas.

Todas las estancias exhiben valiosos productos, que dan una idea exacta del progreso que ha alcanzado allí la industria ganadera.

Obtuvo el premio champion un carnero de la estancia María Ester ,perteneciente al Sindicato San Francisco.

El remate de productos alcanzó magníficos resultados, los precios superaron a las mejores espectativas.

En un banquete dado por un estanciero, el señor Julio Vicuña Subercaseaux, pronunció un discurso que ha dado margen a que numerosos chilenos publiquen una carta-protesta por los conceptos emitidos.

JEREZ FINO Regente
VALDESPINO
El mejor JEREZ -:-
-:- a su precio
OPORTO
REGENTE
A. MELOSSI y Co.
Galería Alessandri 28

Examinad atentamente

Y COMPROBAREIS QUE AMBAS SON
perfectamente iguales. Sólo un detalle las hace cambiar y es el peinado. Pues bien, debe usted estar seguro que
TODOS LOS AUTOMOVILES "FORD" SON PERFECTAMENTE IGUALES
Diferenciando sólo las distintas carro cerías.
HAY MILLONES DE "FORD" EN USO
y todos son fabricados de igual material y a conciencia.
¿Ventajas? Infinitas:
Escríbanos o visítenos y le daremos un buen consejo.
'FORD' EL COCHE IDEAL
GIBBS & Co.
CATEDRAL 1037. — CASILLA 2674
Agentes Generales para Chile
Cristoffanini & Co.
HUERFANOS 786. — CASILLA 2990
Unicos Concesionarios para la venta a plazo
1530-2-e

Hágalo por Ellos

NOTE Ud. la ansiedad en sus semblantes. Ud. representa para ellos el protector, el guía, el báculo, el sostén. Ud. se debe a la familia que se ha creado. Cuide su salud que para ellos es más preciada que el oro. No los haga infelices, miserables, desgraciados. No los desampare. Deje Ud. que Sanatogen, el Tónico Nutritivo le devuelva la energía, fuerza y vigor perdidos. Déjese de emplastos y menjurjes y recurra HOY MISMO a ese admirable tónico, cuyos componentes naturales lo hacen INCOMPARABLE como agente vivificador del cerebro y del organismo.

La popularidad y eficacia del Sanatogen han hecho aparecer varios substitutos con nombres semejantes. Rehúselos y exija el legítimo, original, genuino.

SOMETALO A LA PRUEBA.
EN LAS FARMACIAS.
Interesante folleto explicativo gratis.
Pídase a los Fabricantes:
THE BAUER CHEMICAL CO., INC.
29 Irving Place, New York, E. U. A.
Grand Prix, Congreso Internacional de Medicina, Londres, 1913
SANATOGEN
RECOMENDADO POR 23.000 FACULTATIVOS

CINEMA
Concierto
Alhambra

EN ESPECIAL: 6.20
La Compra de un Marido
Sentimental creación de la popular
ITALIA MANZINI
Película de arte desarrollada en las más bellas regiones de Armenia, y tomada con magistral acierto por un verdadero artista fotógrafo.

NOCHE: 9.20 ULTIMA EXHIBICION
EL PAYASO
Precioso drama Pathé escrito por Maurice de Feraudy, e interpretada por él mismo, y otros eminentes artistas de la Comedia Francesa.
Desarrolla uno de los temas más importantes de las sociedades modernas: la educación de los hijos.

FOX
Presentará mañana en la noche la más linda película de aventuras de Cow-boys que Ud. verá en toda su vida.
Hermosa creación de
A PUÑO LIMPIO
GEORGE WALSH (LA FIERA)
Lo secundan la bella y audaz actriz Dieris Paten y el divertido Perucho, especie de Pepe Vila yankee que caracteriza en forma inimitable el papel de hombre miedoso colocado en medio de feroces cow-boys.
LA HIJA DE LOS DIOSES

Dr. GIANELLI
Estudios en Europa
Especialista en sífilis, piel, vías urinarias.
21 DE MAYO 562
Consultas: de 9 a 11 1|2 y de 5 1|2.

OSCAR BEZANILLA
DESTISTA
Estracciones absolutamente indoloras. Anestésico inofensivo. Plaza Yungay. Libertad 666.

Colegio Inglés Católico
PARA NIÑITOS Y NIÑITAS DE 4 A 8 AÑOS
Cursos en Inglés de Kindergarten y Preparatoria
Pidan prospectos: DELICIAS 351
La matrícula está abierta de 9 a 11 A. M. y de 4 a 6 P. M.
2382-2-c

VIDA SOCIAL

Los funerales de la señora Ana Astaburuaga de Toro Herrera.—

Ayer se verificaron privadamente los funerales de la respetable señora doña Ana Astaburuaga de Toro Herrera, cuyo fallecimiento, ocurrido anteayer en Viña del Mar, tan honda impresión ha causado en nuestra sociedad, en donde era justa y sinceramente apreciada por sus nobles virtudes y relevantes prendas de carácter, y que la contaba como uno de sus elementos de mayor cultura y distinción.

Funerales del señor Enrique Tagle Jordán.—

En la mañana de ayer se efectuaron los funerales del señor don Enrique Tagle Jordán, fallecido el Lunes pasado en su fundo en Traiguén.

El señor Tagle ha fallecido después de una vida laboriosa; espíritu cultivado y dedicado por entero al trabajo, muere después de haber obtenido el éxito que merecían sus esfuerzos y proverbial honradez.

El Ministro de Chile en Centro-América.—

El Lunes pasado se embarcó en el puerto de Colón, a bordo del vapor "Limarí" el Ministro de Chile en Centro América, señor Alberto Joacham Varas, que viene en viaje a nuestro país haciendo uso de una licencia que le ha concedido el Gobierno.

De Lima.—

El señor don José Ortiz de Zeballos y señora Elena Zañartu de Ortiz de Zeballos ofrecieron en el balneario de Miraflores, en el Perú, un gran almuerzo en honor del señor Julio Subercaseaux Brown y de su hija, señorita Rosa Subercaseaux Aldunate, a su paso por ésa de regreso de Estados Unidos.

El señor Subercaseaux y su hija se embarcaron ayer en el "Palena" en viaje de regreso a esta capital.

Matrimonios.—

El 13 del presente contrajeron matrimonio privadamente don Juan F. Machuca Lefalt con la señorita Berta Mateluna Ríos.

Fueron padrinos en el acto religioso: don Manuel Velásquez y señora Ernestina M. de Velásquez.

En el civil actuaron como testigos los señores Emilio Haberle, Néstor Carmona, Manuel Velásquez y Juan Manuel Ríos.

Los novios partieron al sur.

De Viña del Mar.—

A la suntuosa comida ofrecida por el señor don Alejandro Huneeus García Huidobro y señora Loreto Fernández de Huneeus, en el hermoso Pabellón del Club de Viña del Mar asistieron las siguientes personas:

Excmo. señor don Carlos Gómez, Ministro argentino en Chile, y señora Isabel Rodríguez de Gómez; señora María Lyon de Cousiño y señorita Violeta Cousiño Lyon, don Guillermo Pereira y señora Isabel Irarrázaval de Pereira, don Ismael Valdés Valdés, don Antonio Huneeus y señora Magdalena Valdés de Huneeus, don Rodolfo Wedeles y señora Ida Zañartu de Wedeles, señora Josefina Ferari de Edwards, don Arturo Lyon P. y señora María Luisa Edwards de Lyon, don Rafael Urrejola y señora Mercedes Rozas de Urrejola, don Oscar Viel C. y señora Isabel Balmaceda de Viel, don Carlos Bascuñán Montes y señora Laura Antúnez de Bascuñán, don Eduardo Correa Roberts y señora Carolina Pereira de Correa, doctor don Emilio Aldunate y señora Emilia Phillips de Aldunate, don Juan Enrique Tocornal y señora Elena Ross de Tocornal, don Ricardo Ferari y señora Elena Pereira de Ferari, don Luis Valdés y señora Marta Pereira de Valdés, don Ismael Pereira y señora Luz Lyon de Pereira, don Jorge Balmaceda y señora Teresa Alamos de Balmaceda, don Jorge Hurtado Concha, y señora Julia Gana de Concha, don Horacio Walker y señora Teresa Concha de Walker, don Juan Mackenna E. y señora Carmela Undurraga de Mackenna, señora Julia García Huidobro de Fernández, señorita Elena Fernández Jara, señorita Elvira Balmaceda Z., señorita María Teresa Jaraquemada, don Adolfo Fernández Jara, don Daniel Lyon A., don Gustavo Helfmann, don Joaquín Tocornal Fernández, don Fernando Balmaceda, don Héctor Carrasco Bascuñán.

Enfermos.—

Está enfermo desde hace días el señor Ismael Aguirre.

—Continúa gravemente enfermo en Los Angeles el doctor Héctor Martínez Barriga.

Fallecimiento.—

Ha dejado de existir en esta capital el apreciable joven don Alberto Salas Silva a la temprana edad de 21 años.

Dansing-tea.—

Ayer tarde se efectuó una simpática fiesta social en el Grupo Escala situado en Avenida Manuel Montt, con motivo del retiro del capitán don Hernán Jarpa Gana que va a la Academia de Guerra, del capitán Nicolás Vilugrou que ha sido destinado al Maturana y de los ascensos a tenientes primeros de varios oficiales de dicho grupo.

La fiesta se organizó en los jardines del Casino de Oficiales, rodeado de árboles, colocóse artísticamente una carpa donde se sirvió el buffet frío y en el comedor de dicho Casino el buffet caliente en una mesa arreglada con arte y buen gusto, siendo atendidos los visitantes por toda la oficialidad.

El comandante señor Lazo y su distinguida esposa señora Zegers de Lazo con la amabilidad que les es característica atendieron a las señoras y señoritas invitadas.

La banda del Batallón Telégrafo amenizó la fiesta tocando escogidas piezas.

Dejará un recuerdo muy grato entre los asistentes tan simpática reunión.

Viajeros.—

Al sur se dirigió ayer el señor don Gonzalo Urrejola.

—Partió a Viña del Mar el señor Luis Edwards.

—Al sur se dirigió el señor Pascual Baburizza.

—Ayer partió a Viña del Mar la señora Mercedes Montes de Claro.

—Al mismo punto se dirigió el señor don Arturo Besa.

—A Valparaíso partió el señor Luis Valdés.

—A Parral se dirigió el señor Ignacio Edwards.

—A Chillán partió el señor Jorge Gallardo Nieto.

—Partió a Valparaíso el señor Eliseo Gutiérrez.

—A Viña del Mar se dirigió el señor don Alejandro Huneeus.

—Partió a Valparaíso el señor H. Stevenson.

—Al sur partieron los señores Tomás Menchaca Lira y Alvaro Orrego.

—A Concepción se dirigió el señor Luis Zañartu.

—El señor Domingo Matte Larraín partió ayer al sur.

—Mañana regresa de Viña del Mar el señor Jorge Besa Díaz, señora Rosa Pereira de Besa y familia.

—Partió al sur el señor Arturo Prat Carvajal.

—De Zapallar regresó el señor Santiago Cruz Guzmán, señora Fuenzalida de Guzmán y señorita María Ester Fuenzalida.

—A Viña del Mar se dirige el Sábado el señor Pedro L. Gallo de la Huerta.

—Se ha dirigido a Quintero el señor Narciso 2.o Alcaíno.

—Hoy parten a Valparaíso las señoritas Dora Alcalde Izquierdo y Blanca Saldías.

—A su fundo en Curicó ha partido don Luis Morales y Zuaznábar.

—Han regresado de Cartagena don Rodrigo Donoso, don Camilo Pizarro y don Abel Saavedra Varas.

—De Constitución han regresado los señores Flaminio Rayo, Dr. Molina y Dr. Ibarra, para seguir viaje al sur.

—De Viña del Mar ha regresado el señor Alvaro Valdés Smith y señora.

—Del mismo punto la señora Antonia del Campo de Letelier e hija.

TOMO EN ARRIENDO
buen chalet o casa-quinta en la avenida Vicuña Mackenna. Dirigir ofertas a E. D. C., casilla 2607.
2381-1-c

Concierto en Peñaflor.—

El Domingo pasado se verificó en Peñaflor una hermosa fiesta de caridad organizada anualmente por el doctor señor Moisés Amaral para mantener un policlínico, base tal vez, para un futuro y pequeño hospital, y destinado a servir a los pobres de la localidad.

A la hora fijada se congregó en la sala del Teatro Municipal una numerosa y elegante concurrencia, resultando un lleno completo.

Un distinguido grupo de aficionados habían formado una pequeña orquesta, ejecutando música del maestro E. Soro y de otros buenos autores.

Algunos números habían sido especialmente instrumentados por el conocido amateur señor Alberto Orrego.

Los diversos solistas que prestaron también graciosamente su concurso, se desempeñaron igualmente con el mayor gusto y corrección.

Fué muy digna de notar la romanza para canto de la señora Lidia C. de Amaral que lució su potente y bien timbrada voz en la "Condesa d'Amalfi" y en el trozo que fué obligada a bisar.

La señora Raquel Donoso de Clark en compañía de su esposo don Ernesto Clark, cantaron también varias canciones que fueron muy aplaudidas.

El bajo señor Guillermo Rojas mereció así mismo los honores del bis. El señor Alberto Schneider ejecutó dos trozos de violoncello con mucha afinación y sentimiento.

Muy digna de especial mención fué la actuación del señor José M. Muñoz Rodríguez que tuvo a su cargo la difícil tarea de acompañar al piano a los diversos solistas y los números de orquesta.

Por fin, la señorita María Cristina Riveros estuvo insuperable en el nocturno llamado "Sueño de Amor" de Liszt y en la "Mariposa" de Layallée, con lo cual dejó bien confirmada la justa fama de que ya goza esta pequeña artista.

En suma, fué esta una interesante y provechosa soiree, cuyo producto vendrá a aliviar muchas dolencias y miserias y por lo cual felicitamos a sus organizadores y cooperadores.

MAÑANA
SE ESTRENARÁ
BESSIE LOVE y WILLIAM HART
En la sensacional film
VALOR Y ABNEGACION

Barros, Espinillas, Granos y Arrugas, nunca aparecen en el rostro de las Señoras y Señoritas que usan la renombrada
CREMA DEL HAREM

TEATRO NOVEDADES -:- Hoy Jueves DESCANSO
Mañana Viernes Colosal Estreño FOX - SU PASADO OCULTO

TEATRO ELECTRA
HOY JUEVES ESTRENO de los episodios 13, 14 y 15
FANTASMA GRIS
Mañana Viernes de Moda EL RETRATO DE FAMILIA por Dorothy Philips, Estreno

NOCHE SETIEMBRE
LA ALEGRIA de la CASA
Tema sentimental y "Actualidades Inglesas de la Guerra"

Pronto Espléndida
LAS SIRENAS DEL MAR
Gran estreno de arte.

TEATROS

LELIA FERNANDEZ

Desde Puerto Montt se nos ha comunicado por telégrafo, la noticia de haber fallecido en esa ciudad la conocida actriz, en la actualidad característica de la compañía Lola Maldonado, Lelia Fernández.

Lelia Fernández

Lelia Fernández había nacido en Chile, en la ciudad de La Serena, hija de dos artistas españoles llegados a nuestra tierra allá por el año 1866. Su padre, don Lutargo Fernández, regresó luego a España, de donde volvió a Chile, cuando Lelia tenía 14 años, de edad, y desde entonces Lelia se radicó definitivamente entre nosotros hasta su muerte, acaecida ayer a las 10 A. M., a la edad de 49 años.

Trabajó primeramente como actriz de verso con sus padres, y en otras compañías, como en la de don Leopoldo Burón.

Dedicóse después a la zarzuela como primera tiple, alcanzando buenos triunfos por su hermosa voz de contralto. Trabajó así, en el Teatro Santiago antiguo, ubicado en la calle del Dieciocho, con las Millanes en el teatró que existió en la Plazuela Caupolicán, del Cerro Santa Lucía, y en el antiguo Politeama, (hoy Teatro Santiago), en donde inauguró las temporadas con Pepe Vila, hace 25 años.

Hizo más tarde una jira por el Perú, desde donde regresó con Pepe Vila al Teatro Odeón de Valparaíso, como tiple característica Desde esa época trabajó con el popular primer actor en Valparaíso y más tarde en el antiguo Olimpo de Santiago.

Joaquín Montero, durante su larga permanencia entre nosotros, la contrató para su conjunto, en el cual figuró durante seis o siete años.

Hizo luego una gira por el sur de Chile con la compañía de Pepe Vila. De vuelta de esta jira, figuró en la compañía de comedias encabezada por el primer actor don Manuel Díaz de la Haza. Pepe Vila la volvió a contratar en seguida para su compañía, con la cual estrenó el Teatro San Martín, ubicado en la Avenida Matta.

Estuvo luego un tiempo descansando, hasta su reaparición en el Teatro Santiago, hace pocos meses, como característica de la compañía de operetas de Lola Maldonado. Formando parte de esta compañía la ha sorprendido ahora la muerte.

Lelia Fernández era una actriz estudiosa, de buenas cualidades, de carácter bondadoso y de gran simpatía. Se había hecho querer siempre de sus compañeros, los cuales lamentan hoy su inesperado fallecimiento. Pepe Vila, con quien compartió tantos triunfos en tantas ocasiones, ha debido sentir especialmente el alejamiento definitivo de Lelia Fernández.

Formó Lelia Fernández su hogar entre nosotros. Fué siempre una buena madre. Se nos dice que sus hijos pequeños quedan en una situación difícil. Entre los artistas compañeros de Lelia Fernández, se piensa hacer algo por ayudarlos.

Teatro Santiago. — En forma correcta dió anoche la compañía Vitale la graciosa opereta cómica en tres actos, del maestro Leo Fall, "Querido Agustín", en cuya interpretación cupo un trabajo notable a varias primeras partes de la compañía.

Pompeo Pompeí estuvo gracioso en su caracterización de Bogumil, el regente de Tesalia: Pina Gioanna, bien en su parte de Elena; María Gioanna, cantó con gusto su parte de Ana; Bertini se hizo aplaudir en el papel de Agustín Rotter, maestro de piano; Podersai, la Giordano, Osella, Schiatti, Turolla, Gottardi, Tornar y Mattioli, se desempeñaron correctamente.

Para hoy se anuncia el estreno de la opereta en tres actos de Brammer y Grünwald, música del maestro Leo Asher, "S. A. Baila el Vals", representada con general aplauso durante centenares de noches consecutivas en los principales teatros de otros países. La compañía Vitales procurará presentarla con toda propiedad. La música del maestro Ascher es fácil y agradable.

Beneficio de Pina Gioanna. — Mañana celebra, en el Teatro Santiago, su serata d'onore, la primera tiple cómica de la compañía Vitale, Pina Gioanna, cuya labor inteligente durante las varias temporadas que le ha tocado actuar entre nosotros, ha sido ampliamente reconocida por el público.

Junto con Bertini y Pompei, es Pina Gioanna, la más saliente figura del conjunto. La plasticidad de su temperamento le permite ir sin brusquedad, de lo cómico a lo dramático, y su bien educada voz, tiene además ventajosas susceptibilidades, que le permiten hacer su trabajo en ocasiones brillantes y en todo caso siempre correcto.

La Gioanna ha elegido para su función de beneficio "La Duquesa del Bal Tabarín"

Teatro San Martín. — "Los copihues". — La comedia lírica de costumbres nacionales, "Los Copihues", original del primer actor y director de la compañía Rogel Retes, ya aplaudido como buen observador de costumbres chilenas, se estrenará esta noche en el San Martín. Acerca de esta obra, que ya se ha estrenado en las principales ciudades del norte y sur, tenemos las mejores referencias.

La función, como de costumbre, terminará con un programa de novedades, a cargo de Pepita Sirvent, Rogel Retes, Elvira Pinós y Los Ribós.

Anoche hubo numerosa concurrencia que aplaudió la buena interpretación de la zarzuela "El marido complaciente", en que se distinguen la Pinós y Retes.

—El Sábado, como un obsequio al público, la tonadillera Pepita Sirvent, hará la tiple cómica en la zarzuela "Los tres gorriones", que se estrena en el barrio.

Teatro Royal. — Como se ha venido anunciando, esta noche se presentará al público del centro de la ciudad, la compañía de variedades, de la cual forman parte el profesor Bellini en sus fenómenos telepáticos; la coupletista señorita Torner, el duetto Florence Merchorini.

El espectáculo se ha dividido en dos partes, yendo en la primera una exhibición biográfica; a continuación la señorita Torner interpretará hermosas tonadillas y couplets, en seguida el duetto ejecutará su repertorio de bailes finalizando el espectáculo con los experimentos científicos del señor Bellini, que, como dijimos, en ediciones anteriores, es un número que ha despertado la curiosidad pública.

Las Giraldinas. — La empresa del Teatro de la Comedia había decidido el viaje de las Giraldinas a ésta por la próxima combinación, pero debido a la suspensión del tráfico del ferrocarril Transandino, se vió obligada a retardar por algunos días el viaje de estas artistas. En caso de que la huelga se prolongue, el representante de Salvati en Buenos Aires, las embarcará en Montevideo por mar. La temporada de las Giraldinas en Santiago promete ser muy buena, a juzgar por varias demandas de distinguidas familias que han solicitado abonos a las funciones de las Giralddinas.

A La Serena. — Ha regresado a La Serena, su ciudad natal, después de haber perfeccionado sus estudios de canto con los maestros Querzé y La Mura; nuestra soprano dramática, señorita Elvira Galaz Rivera.

CIRCOS

Pabellón Delicias. — Esta noche se efectuará en esta carpa un beneficio al sportman señor Carlos Polite, para cuyo efecto la empresa O. K. ha elaborado un espléndido programa pujilístico.

Sabemos que competirán en academias campeones de la talla de Mills, Daly, Sánchez y otros.

Aún no se ha señalado fecha definitiva para el estreno de la compañía, de circo, que la empresa tiene anunciado, traerá en pocos días más.

BIOGRAFOS

Una buena film. — Mañana se estrenará en los principales teatros, una hermosa film, notable por la belleza de su argumento, cuanto por su perfecto desarrollo artístico, que la conceptúan como una de las mejores producciones de la casa Triangle.

Su título es "Valor y Abnegación" y su trama gira alrededor de que, ante la virtud y las nobles inspiraciones de un alma pura, se doblegan los ímpetus más salvajes y las pasiones más indomables. El autor demuestra que en el fondo de todo corazón, por depravado que sea, existe una chispa de nobleza que hay que saber descubrir...

Crónica cinematográfica. — **Una noticia cinematográfica.** — La casa Max Glücksmann comunica que acaba de adquirir el derecho de exhibición en Chile de las obras presentadas por la famosa marca **"Triangle"** de los Estados Unidos. Esta noticia agradará seguramente a los aficionados al cinematógrafo que habían podido apreciar por las contadas obras exhibidas hasta ahora en nuestros cinemas todo el valor artístico de esta empresa que cuenta entre su elenco artístico a Norma Talmadge, Bessie Love, Margery Wilson, Bellie Bennett, Douglas Fairbanks, William Hart, Frank Keenan, Roy Stewart y otros.

Próximamente nos ocuparemos de las novedades que se presentarán para principiar la temporada de otoño que promete ser muy interesante.

Teatro Septiembre. — Noche La Alegría de la Casa, vista americana de tema sentimental. El Domingo en matinée se da El Estigma, una de las mejores vistas de este año y Chaplin después de la lluvia.

Garden Theatre. — En las funciones del Sábado será estrenada una nueva vista Fox titulada A puño limpio, interpretada por George Walsh.

En las funciones especial y nocturna de hoy será estrenado el romance interpretado por la actriz americana Ruth Stonehause y por el actor Jack Mulhall, titulado La Pecadora Virtuosa.

Mañana estreno de arte: El Latigazo, drama pasional interpretado por Andreina Fárgeix.

Cine Alhambra. — En la especial a las 6.20 se exhibe La compra de un marido, última creación de la actriz Italia Manzini.

Exito halagüeño tuvo el estreno de esta film, presentada con toda corrección y lujo de detalles. Es una película de arte desarrollada en las más bellas regiones de Armenia.

En la nocturna, a las 9.20, se exhibe por última vez y a pedido de muchas familias, El Payaso, adaptación de la novela de Mr. Maurice de Feraudy, interpretada por él mismo y otros eminentes artistas de la Comedia Francesa.

La obra se basa en el siguiente tema: Un padre de humilde condición, no debe educar a su hijo con insensatas ambiciones. Si tal hace, día llegará que éste reniegue de él y le amargue la vida con la hiel producida por sus fracasos sociales.

Teatro Alameda. — Anoche estrenó este popular teatro la película Libertad que se seguirá exhibiendo por episodios los días Miércoles de cada semana.

Esta noche estrenará la última creación de Hibrook Blin y Ethel Clayton, cuyo título es la Cicatriz oculta.

American Cinema. —Pasará esta noche el drama social en 30 partes, Los Piratas Sociales. Mañana estreno de El becerro de oro.

Teatro Atenas. — Presenta hoy en la nocturna este cinema el drama de la casa Fox Su pasado oculto. Esta cinta no la pasará ningún otro teatro en el barrio por tener la exclusividad el Teatro Atenas. Mañana estreno de Patria.

PARA PREPARAR EL MEJOR ALIMENTO QUE SE CONOCE, O SEA,
HARINA LACTEADA NESTLE
SE PRECISA SOLO UN POCO DE AGUA

AVISOS DE CRONICA

Teatro Santiago
Empresa Teatral del Pacífico
Gran Compañía Italiana de Operetas y Operas Cómicas del Cav. Ettore Vitale
TEMPORADA DE VERANO
Hoy Jueves 28 de Febrero de 1918
Estreno de la opereta en tres actos de J. Brammer y A. Grunwald, representada en el Raimund Theatre por 260 noches consecutivas:
S. A. BAILA EL VALS
Música de Leo Ascher.
Precio de las localidades.—Palcos con 4 entradas, $ 20; sillones de platea, 4; sillones de balcón 1.a fila, 3; sillones de balcón 2.a y 3.a, 2; anfiteatro, 1; galería, 0.80.
Mañana: Beneficio de la tiple cómica Pina Gioana con La Duquesa del Bal Tabarín.

Teatro San Martín
Av. Matta entre San Diego y Gálvez
Compañía de Zarzuelas y Variedades
PEPITA SIRVENT
Primer actor: ROGEL RETES
Espléndida orquesta. Programa nuevo diariamente
HOY — JUEVES 28 — HOY
1.o El mayor acontecimiento artístico
LOS COPIHUES
Comedia lírica de costumbres chilenas de Rogel Retes.
2.o Nuevas variedades.
Precios por función completa.—Palco, $ 10; platea, 2; balcón, 1.50; galería, 0.60.
Sábado: Gran sorpresa por Pepita Sirvent.

GALVARINO PONCE
DENTISTA
Regresó. Bandera 537. Teléfono 911

TEATRO ROYAL
Hoy Jueves 28 de Febrero de 1918
Debut. Debut de la Gran Compañía de Atracciones en la que figuran el profesor Bellini en sus experimentos científicos más asombrosos de telepatía
El gran número de Ballet:
LES FLORENCE MECHERINI
Gran presentación escénica, espectáculo por primera vez en Chile.
ENRIQUETA TORNER
La simpática y graciosa tonadillera española que se estrena con nuevo repertorio para Chile y hermosas toilettes.

Espectáculos Max Glucksmann
Brasil:
Patria, por Vernon Castle, 1.a, 2.a y 3.a series.
Coliseo:
La mujer y la guerra.
Delicias:
El Becerro de oro.
Alameda:
La cicatriz oculta.
Carmen:
El pequeño héroe.

Lujoso CHALET
Con lindo jardín 4,800 metros en Viña del Mar, junto Estación, vendo
Tratar: Cochrane N.° 800, Valparaíso
10-281-U

LA HUELGA DE ZAPATEROS

Continúa con toda tranquilidad.— Próxima conferencia de arreglo que los obreros celebrarán con los fabricantes

La huelga de zapateros y aparadoras continúa desarrollándose con toda tranquilidad y parece que pronto tendrá una solución definitiva.

Los huelguistas han enviado a los fabricantes una nota invitándolos a celebrar una conferencia para ver modo de poner término al movimiento, como igualmente para desvirtuar algunos cargos que se han formulado en el sentido de decir que el movimiento se sostiene debido a la acción de algunos cabecillas. A esta reunión concurrirán todos los del gremio para exponer ante ellos las causas del mantenimiento de la huelga y para que en esa forma los patrones vean que no existen cabecillas dirigentes.

El secretario de la Federación, señor Garrido, estuvo ayer en la Intendencia y en la Prefectura a pedir garantías a favor de los obreros.

Ambos funcionarios se manifestaron dispuestos a garantizar los derechos de los huelguistas.

Igual petición hizo una comisión de mujeres.

CAIDA CASUAL

El niño Miguel Puente sufrió ayer una caída desde el tercer piso del edificio número 2180 de la calle de San Pablo.

En estado grave fué enviado, por la policía, a la Asistencia Pública.

Puente resultó con heridas y contusiones que hacen temer por su vida.

A. Chiriboga Navarro
DENTISTA
Estudios en Europa
CATEDRAL 1290. (Regresó)
18-c

TRATAMIENTO de la CALVICIE
CASPA, CAIDA DEL PELO Y CURACION RADICAL DE LAS CANAS SIN TINTURAS
Unico procedimiento totalmente vegetal e inofensivo.
MONEDA NUM. 875
Santiago. — Casilla núm. 2426
Consultas, de 9 a 12 A. M. y de 1 a 6 P. M.
1454-3-c

CORRESPONSALES, VENDEDORES, JUNIORS
Interesados por ocupar plazas en nuestros ALMACENES pueden presentar su solicitud personalmente, de 8 a 9 A. M., acompañando los certificados que posean de sus anteriores ocupaciones.
La Casa ha establecido un registro de solicitudes en el que se archivan los datos de los solicitantes de empleo para consultarlos al producirse cualquier vacante.
Gath & Chaves Ltd.
1537-28-b

EL COLEGIAL

Hallara en **Gath & Chaves** todo lo necesario para formar su ajuar.

En el conjunto de artículos especiales estudiados para el uso del **Colegial**, éste encontrará en la modicidad de los precios y en la calidad ofrecida las características resaltantes de **Gath & Chaves.**

Confección Niños

ELEGANTE TRAJE completo para joven, en casimir de lana fantasía azul marino o negro, para edad de 13 a 17 años, a $ 85 y … $	82.00
TRAJE completo para niño, confeccionado en rico casimir de lana fantasía, azul marino o negro, de elegante corte, para edad de 7 a 14 años, desde $ 54 a … $	45.00
TRAJE forma cazador "NORFOLD", confeccionado en casimir de lana fantasía, lo más nuevo y en sarga azul marino y negro, modelo establecido para colegiales, para edad de 4 a 12 años, desde $ 49.50 a … $	39.50
TRAJE de blusa rusa, en casimir fantasía, variedad de gustos de moda, en azul marino y negro, modelo sencillo y práctico, para el uso diario, para edad de 2 a 12 años, desde $ 25.50 a … $	19.50
TRAJE MARINERO en sarga o cheviot azul marino o negro, con un sólo cuello en brin o franela, colores azul marino, blanco, celeste o lacre, para edad de 2 a 10 años, desde $ 28.50 a … $	24.50
SOBRETODO RAGLAN para niños, confeccionados en finos casimires de fantasía de lana, especialmente elegidos para este modelo de última moda, para edad de 4 a 12 años, desde $ 67 a … $	59.00
EL MISMO MODELO, para jóvenes de 13 a 17 años, a $ 75 y … $	72.00
CAPOTE MARINERO con capuchón, en cheviot azul marino o gris, de lana, modelo especial para colegial, estrella bordada en oro, en las solapas con traba atrás y botones dorados, para edad de 3 a 11 años, desde $ 59 a $	49.00
EL MISMO MODELO en cheviot negro, lo ofrecemos a $ 57, 52 y … $	47.00
SAQUITOS marinero corto, en cheviot o sarga de lana azul marino, negro o gris, forrado, con traba atrás, botones dorados y bordado en oro en la manga, para edad de 2 a 10 años, desde $ 42 a … $	36.00
CAPA CON CAPUCHON, en grueso cheviot azul marino, con ancla dorada en las solapas, botones dorados, para edad de 2 a 12 años, desde $ 25.50 a … $	17.50
EL MISMO MODELO, en cheviot negro, para las mismas edades del anterior, a $ 24.50, 22.50, 20.50, 18.50 y $	16.50

Bonetería Niños

CAMISA DE BRAMANTE blanco lavado, especial para traje de blusa, Nos. 32-34, a $ 2.95 y Nos. 23-27, a… $	2.75
CAMISA DE BRAMANTE lavado, sin almidón, muy prácticas, Nos. 31-34, a $ 3.75 y Nos. 27-31, a … $	3.50
CAMISA DE NOCHE en bramante blanco lavado, buena calidad, Nos. 32-36, a $ 5.65 y Nos. 26-30, a … $	4.65
CAMISA DE NOCHE en franela de algodón fantasía, para jóvenes y niños, Nos. 26-36, a … $	6.25
CALZONCILLOS EN ASARGADO blanco, para pantalón corto, edad 12 a 14 años, a $ 3.50; 6-10 años, a … $	3.25
CALZONCILLOS EN ASARGADO blanco, para pantalón largo, 14-16 años, a … $	4.60
TRAJE PYJAMAS en franela de algodón fantasía, para jóvenes y niños, 8-16 años, a … $	11.75
DELANTALES EN BRAMANTE blanco lavado, modelo tablones, medidas 45-85, a $ 4.25, 3.90 y … $	3.60
DELANTALES VICHY de algodón fantasía, modelo tablones, medidas 45-85, a $ 5. 4.75 y … $	4.25
DELANTALES BRIN DE HILO crudo, calidad superior, modelo tablones, medidas 45-85, a $ 6.50. 6, 5.50 y $	5.00

DELANTALES SATIN NEGRO, calidad superior, modelo tablones, medidas 50-85, a $ 7.75, 7.50, 7.25 y … $	7.00
DELANTALES ALPACA NEGRA o azul marino, modelo tablones, medidas 60-85, a $ 11.75, 10.80 y … $	9.80
GUARDAPOLVOS, DE BRIN CRUDO, modelo de los padres franceses, padres alemanes, Barros Arana y otras instituciones, para jóvenes y niños, desde … $	7.90
CAMISETA DE ALGODON CRUDO, mangas largas, para jóvenes y niños, desde … $	4.25
CALZONCILLOS de algodón gris, para pantalón corto, para jóvenes y niños, desde … $	5.90
CALZONCILLOS de algodón gris, para pantalón largo, para jóvenes y niños, desde … $	6.75
COMBINACION de algodón crudo, de algodón gris imitación lana, de lana gris, para niños de 2 a 10 años, distintas calidades, desde … $	7.95
MEDIAS de algodón, borlón negro, distintas calidades, para niños de 2 a 14 años, primera medida, desde … $	1.50
SOMBREROS DE CASIMIR inglés, distintos modelos, desde	9.50
SOMBREROS DE PAÑO, para jovencitos y niños, desde $	13.90
SOMBREROS CALAÑES, en negro y colores, desde … $	12.90
GORROS MARINEROS EN PAÑO o sarga blanca, azul y negra, a … $	6.90
OFRECEMOS UN INTERESANTE SURTIDO en Corbatas, polainas, calcetines, cinturones y tricotas de jersey de lana, a precios sumamente bajos.	

Blanco

COLCHAS blancas "Tricot", especiales, con flecos, buen tamaño, a … $	15.50
FRAZADAS, varias clases y colores, a $ 20, 14.80 10.50 y	9.50
SABANAS muy fuertes, a $ 10 y …	8.50
FUNDAS, largo 105 ctm., buena clase, a …	1.30
TOHALLAS afelpadas, clase especial, con letras bordadas, a $ 2.50 y …	1.70
TOHALLAS afelpadas, sin letras, a $ 1.70 y …	1.40
SERVILLETAS algodón retorcido, especiales, c|u, a…	1.50

"OFERTA ESPECIAL"

AJUARES PARA COLEGIALES CON LAS SIGUIENTES PIEZAS:

4 Sábanas, 156|250 ctm., con vainilla,
4 Fundas, 105 ctm. de largo, con vainilla
4 Tohallas blancas afelpadas,
4 Servilletas algodón retorcido,
1 Colcha "Tricot" blanca con flecos,
1 Frazada color, buena clase,
1 Bolsa para ropa usada.
Total: 19 piezas, marcadas con letras o números, por $ 75.00

Valijería

CARTERAS en cuero color o negro, para colegiales, a	7.50
CARTERAS en cuero color negro, para niñas, a…	7.50
CARTERAS en hule para niña, a …	5.50
CORREAS para libros, desde $ 6.90 a …	1.70
BOLSA para ropa usada, desde $ 3.50 a …	2.95
VASOS PLEGABLES de aluminio, desde $ 4.95 a…	2.90
BAULES para colegiales, desde $ 77 a …	12.00

Zapatería Niños

BOTINES en box-calf negro, con cordones, desde $ 21.50 a $	13.50
BOTINES en box-calf negro, con botones, especiales para colegiales, desde $ 22.50 a … $	14.50
BOTINES en box-calf color, con cordones, desde $ 22.90 a $	16.50
BOTINES en box-calf color, con botones, desde $ 22.90 a $	16.00
CAJAS con útiles para lustrar calzado de color o negro, desde $ 4.50 a … $	2.95
CEPILLOS para calzado, desde $ 1.90 a … $	0.55
CAJAS DE CREMA para calzado, negro o color, desde $ 1.30 a … $	0.70
ALMOHADILLAS para sacar lustre, a … $	0.85
PAÑOS para sacar lustre al calzado, a … $	0.85

Modas

OFRECEMOS GRAN SURTIDO en sombreros de niñas, para colegiales, en paja y brin, a $ 9.90 y … $	3.90

Confección Niñas

OFRECEMOS uniformes para colegiales, **VESTIDOS** en sarga azul marino y negro en las edades de 5 a 16 años, precio desde … $	35.00
TAPADOS en buen cheviot azul marino y negro, corte elegante y sencillo, para edad de 4 a 16 años, precio desde … $	58.00

Lencería Niñas

CAMISAS en lienzo, adornadas con tiras de broderie y alforzadas, para niñas de 5 a 16 años, a $ 2.60, 2.25, 1.90 y … $	1.50
CALZONES de lienzo con vuelo de broderie y puntilla valenciana, a $ 3.25, 2.75 y … $	2.25
CAMISONES en buen lienzo, adornados de alforzas y puntillas broderie, a $ 6.25, 5.75, 5.25 y … $	4.50
ENAGUAS con corpiños en rico lienzo, vuelos y puntillas de broderie, a 6.50, 5.50, 4.50 y … $	3.50
DELANTALES blancos en toile, canesú, tablones y un bolsillo, especial para colegiales, edad desde 5 a 18 años, a $ 7.50, 6.50, 5.50, 4.50 y … $	3.50
DELANTALES en satín negro, igual modelo que el anterior, a $ 14.50, 12.50, 10.50, 8.50 y … $	6.90
DELANTALES en brin crudo, igual modelo que los anteriores, a $ 9.90, 8.90, 7.90, 6.90 y … $	5.50
UN SURTIDO COMPLETO en bonetería, como ser: medias, negras, lisas y aborlonadas, calcetines, camisetas, calzones y combinaciones de lana y algodón.	
CAMISOLAS pyjamas de céfiro y moletón de algodón, calzones y camisones de franela blanca.	
CORSES con espaldera y tirantes, para niñas de 12 a 18 años, a $ 9.90 y … $	7.90
CORPIÑOS corsés en coutil, para niñas de 3 a 7 años, a $ 8.25, 6.20 y … $	5.20

Perfumería

CEPILLOS dientes, a … $	0.50
CEPILLOS uñas, a …	0.65
CEPILLOS ropa, a $ 2.80 y …	1.00
CEPILLOS cabeza, a …	2.60
PEINETAS, a …	1.70
ESPONJAS, a …	0.45
JABONES PERFUMADOS, a …	0.45

Londres **GATH & CHAVES Ltd.** Paris

Arrendamiento de naves alemanas

Las gestiones del Ministro señor Cruchaga. — El gobierno alemán le ha dado toda clase de facilidades

Con toda actividad se prosiguen por nuestra Cancillería las gestiones para obtener en arrendamiento tres de las naves alemanas internadas en los puertos chilenos.

En el Ministerio de Relaciones Exteriores se recibió últimamente un telegrama de nuestro Ministro en Alemania, señor Miguel Cruchaga, en el que manifiesta que, en conocimiento de los precios transmitidos desde Chile para efectuar el arrendamiento, se ha trasladado a Hamburgo a tratar directamente el negocio con los gerentes de la Compañía Kosmos, propietarios de los barcos.

Por su parte, el señor Oscar Gana Serruys, secretario de nuestra Legación en Berlín, que ha venido a Chile haciendo uso de licencia, pasó ayer a saludar al Ministro de Relaciones y de paso lo informó de que el gobierno alemán ha dado toda clase de facilidades para llevar a feliz término esta negociación.

LA HUELGA DE CAMISERAS

El Viernes habrá una reunión en la Intendencia

Se ha declarado en huelga el personal de la fábrica de camisas de la firma Nieto Hermanos, ubicada en calle Carmen N.o 667, con el objeto de solicitar el cambio de uno de sus jefes.

Durante el día de ayer recorrieron los huelguistas varias calles de la ciudad, haciendo pública su protesta contra dicho jefe.

El Intendente suplente señor Subercaseaux, ha citado a obreros y patrones para una reunión que se verificará el Viernes próximo a las 3 de la tarde, con el objeto de nombrar una junta de conciliación, para subsanar las dificultades, motivo de la huelga.

ACLARACION

Hemos recibido la siguiente carta:

"Estimado señor Director:

Rogamos a usted dar cabida en su respetable diario, a una aclaración que nos vemos obligados de hacer respecto a una declaración del "Círculo Polaco", publicada en este diario.

Ante todo, en Santiago de Chile existe una colonia rusa, y no israelita-rusa, como dice la dicha declaración, por la sencilla razón que la colonia está compuesta de ciudadanos rusos, sin distinción religiosa.

Además, el Círculo Polaco, en su declaración, quiere hacer aparecer a la colonia rusa como atacando al señor Chmyzowki en su calidad de patriota polaco.

Jamás hemos atacado el patriotismo polaco del señor Chmyzowski, hemo sprotestado siempre durante largo tiempo, únicamente contra la actitud incorrecta del señor Chmyzowski, en su puesto de vice-cónsul ruso, y cuya persona siempre ha sido muy poco grata a la Colonia Rusa.

Y por último, es evidente que la declaración del "Círculo Polaco" no es otra cosa que una adhesión particular y personal al señor Chmyzowski porque oficialmente el "Círculo Polaco" no tiene ni voz ni voto en los asuntos de la "Colonia Rusa".

Dándole las gracias de antemano por esta publicación, quedamos de usted sus Afmos. y S. S.—**Boris Orjiks**, uresidente del Círculo Ruso".

Los restos de don Rafael Sotomayor

Ayer fueron embarcados con rumbo a Chile. — Atenciones del Gobierno argentino

En telegrama enviado al Ministerio de Relaciones, el Ministro de Chile en Argentina, señor Figueroa Larraín, ha informado que ayer, en la tarde, fueron embarcados en Buenos Aires los restos del señor don Rafael Sotomayor.

Agrega que los gastos de la traslación de los restos y de la familia del señor Sotomayor, han sido costeados por el Gobierno argentino hasta el límite fronterizo de la Argentina con Chile.

La combinacion Transandina

Debido a la huelga que se ha desarrollado entre el personal, no habrá combinación hasta nuevo aviso. — Los huelguistas destrozan la línea en Junin

El inspector general de ferrocarriles particulares, señor don Francisco Mardones, recibió en la tarde de ayer un telegrama del gerente del Ferrocarril Transandino por Juncal, Mr. J. H. White, en el que le da cuenta de que ha recibido una comunicación de la compañía ferroviaria de Buenos Aires al Pacífico, anunciándole que no recibirá ni despachará ninguna combinación hasta nuevo aviso, debido a que se ha declarado en huelga el personal de la empresa.

Se nos informa que los huelguistas han destrozado la línea de Junín.

Por lo tanto, el Viernes no habrá combinación transandina ni por el lado chileno ni por el argentino.

"YO SE TODO"

Mañana aparecerá el primer número de esta revista semanal de deportes y actualidades, literatura y bibliografía, con escogido y abundante material de lectura y grabados.

Mamparas usadas

para divisiones, compro hasta 4 metros. Rosas número 2789. 28-B

FIERRO VIEJO

PARA FUNDICION

Compramos cualquier cantidad

Ofertas: a Casilla 111 D.

1492-28-b

Con el Secretario de la Legación de Chile en Berlín

EL ARRENDAMIENTO DE ALGUNOS VAPORES ALEMANES

Estado en que se encuentran las gestiones sobre el particular.—El porvenir del salitre.

Es menester que el Gobierno de Chile procure abaratar el precio de este abono.—La vida en Berlín.

Por la última combinación transandina ha llegado a esta capital el señor don Oscar Gana Serruys, secretario de la Legación de Chile en Berlín.

El señor Gana viene al país haciendo uso de una licencia que le ha concedido el Gobierno después de muchos años de permanencia en Europa.

Señor Oscar Gana Serruys

A este joven y distinguido diplomático le ha correspondido actuar, pues, como secretario de una de nuestras principales legaciones, como es la acreditada ante el Gobierno alemán, en una época que puede considerarse como de marcada trascendencia y delicadeza y cuando las relaciones entre aquel país y el nuestro necesitaban de muchas atenciones y de especial dedicación.

La noticia del arribo del señor Gana nos despertó el deseo de entrevistarle, para conversar con él acerca de sus impresiones recogidas como diplomático y como particular en aquel centro de grandes actividades, de hondas preocupaciones y de exteriorizaciones en fin tan intensas y significativas que aquí es muy difícil conocer y explicarse, a través de las distancias, por razones que ya todos comprenden.

Al pensar así no olvidamos, por cierto, que iríamos a pedirle declaraciones a un diplomático, los cuales casi siempre se ponen tras la responsabilidad de su cargo para negarse a los periodistas.

Visitamos al señor Gana en su quinta de Ñuñoa. Fué desde un principio deferente para con nosotros; pero luego surgió la gran dificultad que ya habíamos previsto.

—En mi carácter de diplomático, nos dijo, me encuentro en situación de no poder satisfacerles en sus pretensiones.

Ustedes saben, nos agregó, que las impresiones nuestras pertenecen, por razones muy explicables, más que a nosotros mismos, al Gobierno y es por eso que aún habiendo mucho que decir, debo callarlo.

—En su carácter de particular podrá, entonces, complacernos.

—Hasta donde me sea posible. Veamos.

—¿Cuánto tiempo permanecerá en Chile?, preguntamos.

—He obtenido una licencia de dos meses. Desde hace algún tiempo que pensaba en la realización de este viaje; pero el trabajo bastante intenso de la Legación no me había permitido realizarlo.

—¿La Legación se encuentra empeñada entonces en solucionar algunos problemas?

—Siempre hay cuestiones de interés que necesitan decidida labor. Algunos puede que durante este tiempo hayan tenido ya solución. Así, por ejemplo, las proposiciones de arrendamiento de algunos vapores alemanes.

Este asunto de verdadera importancia presentaba dos aspectos: uno que se refería a las gestiones con el Gobierno alemán y el otro con los vendedores y empresas propietarias.

—¿En qué estado dejó este asunto?

—El Ministro señor Cruchaga, había conseguido ya el beneplácito del Gobierno para la realización de estas negociaciones. Faltaba únicamente la parte comercial; pero estimo, y en este caso soy optimista, que dichas gestiones tendrán el mejor éxito.

—¿Qué otras cuestiones de interés estudia la Legación?

—Tiene, como les he manifestado, una labor muy intensa. El señor Cruchaga, estadista de fuste y hábil diplomático, trabaja tesoneramente en el estudio de muchos y diversos problemas nacidos, como consecuencias de la guerra y que, indudablemente, tienen relación con nuestro país y le son a la vez de verdadera importancia.

La guerra en verdad, ha hecho que se produzcan situaciones que no deben dejarse de mano de parte de los representantes de los países sudamericanos en aquella nación.

Conociendo de estos problemas, estudiando sus relaciones con la vida misma del país que representa, la Legación de Chile en Alemania ha hecho verdaderamente una labor edificante.

Esta es mi opinión y estimo que una vez terminada la guerra, sólo entonces, se habrá de apreciar este trabajo de las representaciones nuestras en los países europeos.

—¿Qué nos puede decir, señor, acerca del porvenir del salitre en aquellos países?

—Considero que este es un asunto que no puede precisarse así ligeramente. Necesita, a mi entender, de atención preferente de parte del Gobierno. En Alemania se estima en lo que vale nuestro abono; pero resulta caro en su precio en relación con el ázoe que allí se fabrica. Esto ya no es un secreto; pero también es cierto que aquel no puede comparar- ajena a las incertidumbres, y pro- nuestro salitre.

Es esta, pues, la oportunidad de trabajar en favor del abono chileno, que constituye una de nuestras principales fuentes de riqueza.

Alemania, como digo, aceptará el salitre; pero es menester que el Gobierno de Chile organice su comercio y procure abaratar el precio de este producto.

—Con respecto al concepto que de Chile se tiene allá, nos referimos a su manifestación de país neutral, ¿qué nos podría decir, señor?

—Ningún país se ha descuidado en lo que respecta a los rumbos de su política internacional y es satisfactorio para nuestro amor propio de chilenos el escuchar en Europa conceptos honrosos para nuestro país en lo que se refiere a su política exterior.

La actitud de Chile se considera buena y se respeta. Existe el convencimiento, me refiero al pensar alemán, de que Chile ha sabido demostrar en todo momento una política bien definida porque está ajena a las incertidumbres, y propia porque representa el sentir del pueblo todo.

Fuera de Chile es como entiendo yo que puede apreciarse su importancia de nación.

Para mí es especialmente grato el haber escuchado, en más de una oportunidad, opiniones de mérito acerca de su progreso.

—¿El señor Gana habrá escuchado también juicios dolorosos?

—Tanto como dolorosos, no; pero molestos, sí. Y son estos los que se refieren a la mala impresión que causa el contínuo cambio ministerial.

Es razonable que este hecho sirva de mal exponente a nuestra organización porque estos seguidos cambios ministeriales son de efectos perniciosos para la buena marcha de la administración en general.

Ustedes que están aquí podrán apreciar en mejor forma los efectos de esta renovación ministerial.

—Y volviendo a Europa, ¿qué nos dice, señor, acerca de la vida en la capital del Imperio?

—Berlín ha cambiado poco. Conserva siempre su aspecto característico.

Les formará un concepto mas o menos claro el hecho de que hasta los teatros funcionen con toda regularidad.

—¿Y sobre la alimentación?

—Ustedes van ya profundizando demasiado; pero debo decirles que no presenta características dignas de anotarse. Se ha resentido es claro; pero no está a tal punto que pueda considerarse como piensan muchos, fuera del alcance del pueblo.

Alemania es, en verdad, un pueblo previsor y muy bien organizado.

Los representantes extranjeros no tienen que extrañar a este respecto porque son atendidos en forma deferente.

El señor Gana Serruys nos conversó, en seguida, acerca de su viaje. De algunas incidencias de importancia tales como la detención del "Infanta Isabel de Borbón", por un buque francés y un submarino alemán, etc.

Hizo su viaje por Suiza, Francia y España. Ahí se embarcó, en Cádiz, con destino a Chile.

Antes de despedirnos, el señor Gana nos interrogó a su vez, sobre algunos puntos que deseaba conocer y que se relacionan con la vida interna de Chile en estos últimos tiempos.

Comestibles

Garantidos

Siempre Frescos

Departamento Especial en nuestro Subterráneo.

Londres GATH & CHAVES Paris

1497-28-b

COMANDANTES DE POLICIAS COMUNALES

Ha sido nombrado comandante de la policía comunal de Machalí, departamento de Rancagua, el señor Pedro Iribarnegaral.

—El señor Juan Honorato Herrera ha sido nombrado comandante de la policía comunal de Barrancas.

EL RAID AUTOMOVILISTICO SANTIAGO-PEÑAFLOR

Gran entusiasmo existe entre nuestros aficionados por tomar parte en el torneo automovilístico que se realizará el Domingo 10 de Marzo próximo desde Santiago a Peñaflor.

En aquel punto de veraneo hay mucho interés por presenciar la llegada de los corredores, pues es ésta una de las fiestas deportivo-sociales que más justamente llaman la atención.

Los corredores partirán desde Santiago, a las nueve de la mañana y serán esperados en el punto de llegada por una escogida banda de músicos.

Como se ha dicho, la inscripción es libre en cuanto a la fuerza y equipo de las máquinas. Sólo podrán tomar parte coches particulares y de casas importadoras. El valor de la inscripción por coche es de treinta pesos.

Recibe las inscripciones el señor Emilio Taulis, diariamente, a cualquier hora, en Catedral 1853.

AGUA POTABLE DE PUERTO MONTT

La Tesorería Fiscal de Puerto Montt ha sido autorizada para pagar el importe de la tasación que hizo la comisión de hombres buenos en los terrenos que es necesario expropiar para efectuar las obras de agua potable de Puerto Montt.

SUPERINTENDENTE DE ADUANAS

Se ha concedido feriado legal al Superintendente de Aduanas, don Salvador Zegers.

ADUANAS DE CALDERA Y TALCAHUANO

El señor Jorge Lado ha sido nombrado Alcalde de la Aduana de Caldera.

—Oficial 1.o de la Aduana de Talcahuano se nombró al señor Luis Hansen.

AGENTES DE ADUANA

En atención a que algunos de los agentes de Aduana que desean ser nuevamente reconocidos como tales a fin de cumplir con las prescripciones del decreto de 4 de Diciembre próximo pasado, tendrán que practicar algunas diligencias judiciales, se ha prorrogado hasta el 4 de Abril próximo el plazo para que soliciten dicho reconocimiento.

—El señor Roberto Maas ha sido reconocido como agente autorizado para el despacho de mercaderías por la Aduana de Valparaíso.

AGUA POTABLE DE LA COMUNA QUINTA NORMAL

Por un decreto del Ministerio del Interior, se ha fijado la siguiente tarifa para el cobro de consumo de agua potable en la Comuna Quinta Normal:

Para los servicios con medidor de 10, 13 y 25 milímetros de diámetro, dos, tres y doce pesos mensuales, respectivamente. Estos precios se entienden con un derecho a consumo de diez, quince y sesenta metros cúbicos mensuales, para cada categoría.

El exceso de consumo sobre estos volúmenes, se cobrará a razón de veinte centavos el metro cúbico.

Para los servicios sin medidor o con medidor descompuesto, se cobrará: $ 3 mensuales para los de 10 milímetros; $ 6 para los de 13 mm.; $ 12 para los de 19 mm.; y $ 24 para los 25 mm.

DE BOLIVIA

En la legación de Bolivia se ha recibido la siguiente comunicación:

"De La Paz, el 26 de Febrero de 1918.—Legación boliviana.— Santiago.—Suspendióse estado de sitio con amnistía general.—**Ricardo Mujía**, Ministro de Relaciones Exteriores".

TEMPERATURA

Ayer tuvimos:

Bajo abrigo: Máxima, 29.5. Mínima: 11.6.

A cielo descubierto: Máxima, 52.4. Mínima, 10.0.

LONGEVIDAD

Ayer falleció en esta ciudad, a la edad de 115 años, doña Jacinta Trejo.

COBRO DE LA CONTRIBUCION DE HABERES

Dificultades que se allanan.— Los descuentos hipotecarios. — Nota de la Dirección de Impuestos Internos

En la Alcaldía se ha recibido de la Dirección de Impuestos la nota que damos a continuación:

"Acuso recibo de la nota de esa Alcaldía, N.o 71, de fecha 21 de Febrero del presente año, en la cual US. se sirve transcribir una nota enviada por el tesorero municipal con fecha 16 del presente.

Las modificaciones o dificultades que se han presentado respecto a los saldos hipotecarios, durante el segundo semestre del año 1917, fueron debidas a que las instituciones hipotecarias entregaron a los particulares una gran parte de los certificados de los saldos hipotecarios, certificados que no fueron entregados a la Tesorería oportunamente, motivo por el cual hubo de pedirse duplicados de ellos; que es lo que ha causado la demora, pues esta oficina ha tenido que hacerlo a medida que se han ido presentando los interesados a pagar la contribución, pues no le era posible a esta Dirección llevar un control por no haber recibido las nóminas completas de las instituciones hipotecarias.

El decreto 1313, de 14 de Junio de 1917, establece que la Dirección de Impuestos Internos debe enviar las listas completas de los saldos hipotecarios, cosa que ya se hizo para el año 1918.

Todas estas dificultades que se han presentado se irán subsanando poco a poco, pues son inherentes a la aplicación de una ley nueva.

Dios guarte a US. — Urbano Vergara".

AGUA POTABLE DE TEMUCO

Medidas adoptadas por la Dirección de Obras Públicas para evitar la escasez

Hace poco, dimos cuenta de que había regresado de Temuco el ingeniero jefe de la Inspección General de Hadráulica, señor don Leonardo Lira, que se encontraba en aquella ciudad en comisión de la Dirección de Obras Públicas para establecer las causas que originaban la escasez de agua potable. Como se sabe, el señor Lira, a su llegada a esta capital, elevó al Ministerio un extenso informe acerca del resultado de su cometido.

La Dirección General, en vista de este informe, ha recomendado la ejecución de obras provisorias para evitar que vuelva a ocurrir esta anormalidad en los veranos próximos, dados los perjuicios que ha ocasionado la falta de agua entre los pobladores.

Según nos manifestó el señor Lira, las autoridades se veían en la obligación de cortar el servicio de agua por la tarde desde las 4 hasta las 7, y nuevamente en la noche, para que en esta forma se acaparara el agua necesaria para el servicio de la población.

EMPRESA DE LOS FERROCARRILES

El Ministerio de Ferrocarriles ha autorizado a la empresa ferroviaria del Estado para que se exceda en algunos ítems del presupuesto de 1917, hasta por la suma de $ 1.000,000.

EL VAPOR "MAIPO"

Según noticias recibidas en el Ministerio de Relaciones Exteriores, el vapor "Maipo" ha zarpado de Punta Arenas a Montevideo.

De este último punto saldrá en viaje directo a Nueva York, para volver cuanto antes a Chile a hacer nuevos fletamentos de carga con destino a Estados Unidos.

SANATORIO DE CARTAGENA

El Ministerio del Interior ha mandado poner a disposición de la Liga contra la Tuberculosis la suma de diez mil pesos, como auxilio fiscal extraordinario para el Sanatorio de Cartagena.

Educación

Liceo Santiago.— La matrícula en el Liceo Santiago, de esta capital, se abrirá el 9 de Marzo.

Los exámenes de repetición se efectuarán en este establecimiento los días 14 y 15 del mismo mes.

Cuestiones locales

Baños en el Matadero. — En la tarde de ayer se abrieron en la sala de la Alcaldía las propuestas para la construcción de baños públicos en el interior del Matadero. Se presentaron los señores Enrique Lerro, que ofrece hacer el trabajo por la suma alzada de 18,100 pesos 50 centavos, y don Carlos Cárcamo, que ofrece el mismo trabajo por la suma de 17,980 pesos.

Ambas propuestas pasaron en informe.

Funcionamiento del Teatro Royal. — El alcalde señor Besa, con fecha de ayer, ha autorizado al representante del Teatro Royal para que haga funcionar en dicho teatro una compañía de variedades, pero debiendo clausurarse el tercer orden y limitarse a doscientas las entradas al segundo orden en vista de no haberse hecho las reformas ordenadas por la Alcaldía para seguridad del público y de los artistas.

Intendente de Santiago. — El Intendente don Pablo Urzúa llegará mañana, y reasumirá sus funciones el Viernes 29.

Licencias. — Un mes de licencia se ha concedido al promotor fiscal señor Julio Plaza Ferrand.

—Ya se ha hecho cargo de la promotoría el juez de Los Andes, señor Roberto González, quien atenderá al público en su estudio, calle Castro N.o 448.

—Hoy terminó la licencia de que hacía uso el promotor fiscal señor Adolfo Calderón Silva, y que durante este período había sido servida por don Julio Cordovez, juez de San Bernardo.

DEFUNCION

El 26 del presente dejó de existir nuestra querida esposa y mamacita señora **Berta R. de Castañeda.** Sus restos fueron sepultados privadamente.

LA FAMILIA.

01276-28-b

CASA CON SITIO

DE 10 x 63

Se Arrienda LIRA 863

7 piezas y alcantarillado

1539-28-b

PAJA

Capotillo de trigo blanco, candeal y cebada y paja larga de cebada, vende por carretadas

JUAN ANTILLO

San Pablo 3160. — Teléfonos: Inglés 34 (Yungay), Nacional 223.

1541-18-c

QUINTA

Con casita y galpón, extensión más o menos una cuadra, en los alrededores del Hipódromo Chile, La Palma o Lo Negrete. Se necesita en Independencia 618.

COMPRO

Prensa de copiar y caja de fondos usadas y en perfecto estado.

INDEPENDENCIA 618

1275-1-c

Industria, Obras Públicas y Ferrocarriles

Ferrocarril eléctrico de Santiago al Blanqueado.—El Ministerio de Ferrocarriles ha dictado un decreto por el cual concede una prórroga hasta el 28 de Marzo de 1919 al señor Marcos Coggiola para que termine los trabajos de construcción del ferrocarril eléctrico de Santiago al Blanqueado. Esta línea correrá por la calle de San Pablo a partir desde la Avenida Matucana.

Ferrocarril de Arica a La Paz.—El Ministerio de Ferrocarriles, ha dado su aprobación al balance pasado al Ministerio por la Administración del Ferrocarril de Arica a La Paz.

Contrato cancelado.—Ha sido cancelado el contrato del ferrocarril de Linares a Colbún de que era contratista el señor don Carlos Lanas.

Agua potable de La Unión.—Con el fin de llevar a cabo con toda felicidad los trabajos de instalación del servicio de agua potable en la ciudad de La Unión, el Ministerio de Industria ha resuelto optar por la servidumbre, para todos los predios por donde deberán atravesar las cañerías.

Caminos de Tarapacá.—El Ministerio de Industria ha oficiado al Intendente de Taparacá comunicándole que los doce mil pesos que se solicitan para contribuir a la erogación de 6,000 pesos hecha por el Municipio para reparar los caminos de la provincia, le serán concedidos tan pronto como se promulgue la ley de presupuestos respectiva.

Puente Cautín.—A petición de los vecinos de Llaima el Ministerio de Industria ha resuelto cambiar la ubicación del puente Cautín.

Un automóvil. — El Ministerio de Industria ha autorizado a la Dirección de Obras Públicas para que invierta la suma de 4,000 pesos en la compra de un automóvil para los servicios de inspección fiscal del Canal del Laja.

Prórroga. — Se ha concedido una prórroga de un año a los señores Bonifacio Cuevas y Eleodoro Villegas para que mantengan un balseadero en Bío-Bío sobre el río Diuquín.

Puente sobre el Mahuidanche. — El Ministerio de Industria ha concedido permiso a los señores Conrado Santander y Luis Hidalgo para que construyan un puente sobre el río Mahuidanche, en Valdivia, no pudiendo una vez construído cobrar derechos de pontazgo.

Ejército y Armada

Curso de Informaciones.—Se ha decretado que conforme a lo dispuesto en el artículo 4.o del decreto número 300, de 22 del presente, se fija como fecha inicial para el curso de Informaciones para oficiales de artillería, el día 11 de Marzo.

Los comandos divisionarios remitirán al Ministerio, a la brevedad posible, una relación nominal de los oficiales que hayan sido designados para tomar parte de este curso con las especificaciones de los cuerpos a que pertenecen.

Los oficiales que van a tomar parte en este curso deberán concentrarse en Talca el día 10 de Marzo, a fin de presentarse en el Regimiento Chorrillos, el día 11 a las 8 de la mañana.

Destinaciones. — Se decretaron las siguientes destinaciones:

El teniente don Enrique Cortéz Maldonado, del Grupo de Artillería Aldunate, en El Membrillo, al Regimiento Miraflores, en Traiguén.

El teniente don Orlando Morán Moreno, del Regimiento Tacna, en Santiago, al Arica, en La Serena.

El teniente don Miguel Santiagos Salas, del Regimiento Yungay, en San Felipe, al Chiloé, en Ancud.

Alto comando.—Por decreto de ayer se ha nombrado jefe del nuevo departamento de Ingenieros al coronel señor Alberto Herrera Ladrón de Guevara, quien deja de ser Inspector del Arma.

Por el mismo decreto se nombra Inspector de Ingenieros y Fortificaciones al coronel del Arma, don Pedro Pablo Dartnell Encina.

Entrega administrativa. — En la presente semana el Ministerio de Guerra nombrará interventores, para la entrega del servicio administrativo de la Brigada de Comunicaciones, que recientemente disuelta, pasan sus servicios a depender del Departamento de Ingenieros.

Registros militares.—Se ha designado al capitán don Rafael Zepeda C., para que se traslade a los departamentos de Petorca y Ligua a fin de poner al día los registros militares de las oficinas del Registro Civil de esas localidades.

Comandancia de Armas. — Se ha nombrado Comandante General de Armas de la provincia de Bío-Bío, al Intendente de la misma don Salvador Urrutia.

Forraje.—Se ha autorizado para que adquieran paja capotillo para el ganado, a los siguientes comandos:

De la IV División, de la 4.a Brigada de Artillería, de la 7.a de Infantería; de los regimientos Miraflores y Llanquihue y batallón Zapadores número 4.

Presentaciones.—A la Comandancia General de Armas se presentaron ayer los tenientes señor Manuel Perea, de San Fernando, en comisión del servicio; señor Javier Paiz V., de Tacna, a la Escuela de Caballería y señor José A. Correa, de Curicó, a la Escuela de Caballería.

Instrucción primaria del Ejército.—Los profesores de instrucción primaria del Ejército han enviado a la Visitación los datos estadísticos con los cuales se está confeccionando la Memoria correspondiente al año 1917, que debe elevarse a la Superioridad a fines del presente mes.

Disponibilidad. — Ha sido puesto disponible por tres meses el contador 2.o de la Armada, señor Luis A. Sanhueza.

Para casarse.—Se otorgó permiso reglamentario al ingeniero de corbeta señor David Salgado, para que pueda contraer matrimonio con la señora Lina Barbosa v. de Ognia.

Federación de Oficiales de Reserva de Chile.—El directorio de esta institución celebrará sesión el Jueves 7 de Marzo, a las 9 P. M., a fin de acordar los detalles referentes a la próxima excursión táctica que se hará; también se resolverá sobre la adquisición de uniformes, asunto que había quedado pendiente de la sesión pasada.

LAMPARAS ELÉCTRICAS MODERNAS

ARAÑAS PARA SALON HALL

DORMITORIO COMEDOR

LAMPARAS DE ESCRITORIO

PLAFONIERS GLOBOS TULIPAS

ESTENSO SURTIDO EN ESTILOS I PRECIOS

EN LA EMP. ELECTRICA CHILENO - ALEMANA

SANTIAGO - 5to DOMINGO 1050

OSCAR GARRETON R.

Valparaíso, Casilla 1436 :: Cochrane 864

Corredor de productos agrícolas, Agente de la Viña Tarapacá (antigua propiedad Zavala)

Único Agente para esta plaza, de la acreditada harina flor superfina del Molino **PEDEHUE.**

VENDIMIA 1918

Productos enológicos de la mejor calidad

ACIDO CITRICO Y TARTARICO

CLARIFICANTES-GELATINAS

FOSFATO DE AMONIACO

LEVADURAS

TANINOS, etc.

PRECIOS ESPECIALES

A. y F. BECKER & Co.

CONCEPCION -:- SANTIAGO

Barros Arana 348 Bandera 615

DEPORTES

FOOTBALL

Arco Iris (1) v. Maestranza Eléctrica (0).— El encuentro llevado a efecto el Domingo 24 del presente entre el Arco Iris I v. Maestranza Eléctrica, en la cancha de este último, llevó un crecido número de espectadores que daba más animación a la fiesta.

Después de un lucido y hermoso juego por ambos bandos, triunfó el Arco Iris por un goal a cero.

También fué muy animado el juego desarrollado entre los II equipos de ambos clubs, resultando vencedor el Arco Iris II por un goal a cero. Los miembros del Arco Iris fueron objeto de manifestaciones de aprecio de parte de los socios del Maestranza Eléctrica.

Victoria National F. C. v. Zenteno.— El Domingo pasado se llevó a efecto este match en el vecino pueblo de Puente Alto y después de una reñida y caballerosa lucha resultó un hermoso empate de dos goals por lado.

Los socios del Zenteno fueron invitados a una hermosa quinta, donde fueron muy bien atendidos por los socios del Victoria, de cuyas multiples y finas atenciones los miembros del Zenteno han traído gratos recuerdos. Llegada la hora del tren los socios del Victoria acompañaron a los visitantes hasta la estación de San Carlos, donde se lanzaron ¡hurras! por ambos clubs.

En la cancha de la Escuela de Artes.— Muy concurrida se vió esta cancha el Domingo último, con motivo de efectuarse en ella dos buenos matches entre los dos equipos del Gimnástico Infantil contra el 1.o de Mayo I y Portales Infantil F. C., respectivamente.

A las 3.30 entraron a la cancha los segundos equipos, resultando, después de intensa labor, cero goal por lado.

Los cuadros demostraron estar en buenas condiciones, en especial el Gimnástico, que a pesar de tener apenas dos meses de vida, ha sabido colocarse entre los primeros de los de su categoría.

El encuentro entre el Gimnástico I y el 1.o de Mayo, fué muy movido, demostrando el segundo poseer jugadores de primera categoría, por lo que el Gimnástico tuvo una labor muy intensa a fin de contrarrestar el empuje de sus contrarios. Venció por un goal a cero el Gimnástcio, mediante un tiro de Guillermo Destefani.

Merecen una especial felicitación los jugadores del Gimnástico por el juego desplegado, ya que en el poco tiempo de su fundación, tiene honrosas victorias que lo colocan entre los primeros clubs infantiles.

Es muy lamentable que aún existan individuos que se dediquen a molestar con palabras descompuestas a las personas que se prestan voluntariamente a servir de árbitros, como pasó el Domingo en que abundaron expresiones incultas contra los dos árbitros. Mayor gravedad revisten estos hechos cuando son jugadores conocidos que en su carácter de espectadores se dedican a poner obstáculos a las personas que con toda buena voluntad aceptan la dirección de encuentros.

1.o de Mayo Infantil F. C.— Pone en conocimiento de los socios que los señores A. García y L. Retamales reciben las inscripciones para el viaje a Valparaíso.

Los interesados deberán cancelar la cuota antes del 5 de Marzo, pues el Domingo 10 se iniciarán los partidos de selección para formar el cuadro que representará al club en el inter-ciudad con el Nelson Star Infantil de Valparaíso.

También se avisa a los jóvenes menores de 18 años que deseen pertenecer a esta institución que están abiertos los registros hasta el 10 de Abril en calla Carlos número 1155.

1.o de Mayo Infantil I y II contra Peneca Infantil I y II.—El Domingo próximo jugarán un amistoso estos conocidos cuadros.

El primero entrena su primer cuadro para medirse próximamente con el poderoso equipo del Nelson Star de Valparaíso.

Portales Infantil I y II contra Magallanes Infantil I y II.—El Domingo se jugarán estos interesantes encuentros en la cancha del Magallanes Infantil. Primero entrarán a competir, a manera de preliminar el Portales II y Aliado II, a las 3 P. M., y después se realizará el match de fondo entre los equipos Portales I y Magallanes Infantil I, a las 4 1|2 P. M.

Esperanto F. C.—Se pone en conocimiento de los socios y aspirantes a socios de este club que el Viernes 1.o de Marzo, a las 8 P. M., en su nuevo local, Cochrane 478, se llevará a efecto la reunión de apertura de la temporada, razón por la que se encarece la asistencia especialmente a los miembros del directorio.

Manuel Rodríguez Infantil versus Aliado Infantil F. C.—El Domingo se jugará este encuentro en la cancha del Magallanes Infantil, a las 10 A. M.

Estrella Nacional F. C.—Se pone en conocimiento de los socios antiguos y personas que simpaticen con esta institución, que los registros permanecen abiertos todos los días en nuestra secretaría, Av. del Rosario 535.

El próximo Viernes 1.o de Marzo, a las 8 1|2 P. M., habrá junta general para elegir el directorio para la presente temporada.

DESAFIOS

Señor capitán del Petit O'Higgins.—Acepto su desafío para el Domingo próximo, a las 10 A. M., en la cancha que Ud. designó.—El capitán del Róbinson Cruzoe Infantil.

Señor capitán del Sportivo Italia Infantil II.—Como quedamos convenidos, el Domingo pasado, lo invito a jugar el match pendiente para el Domingo próximo, a las 5 P. M., en el Parque Cousiño.—El capitán del Róbinson Cruzoe Infantil II.

Señor capitán del Constitución Infantil. — Acepto su desafío para el Domingo próximo, a las 3 P. M., en la cancha que Ud. designó.—El capitán del Róbinson Cruzoe Infantil.

Señor capitán del Róbinson Cruzoe Infantil I.—Mi team desea medirse con el que Ud. dirige el Domingo 3, a las 3 1|2 P. M., en nuestra cancha Llano Subercaseaux.—El capitán de Cousiño Infantil.

Señor capitán del El Peneca Infantil I.—Desea mi equipo medirse con el que Ud. dirige, para el Domingo 3 a las 9 A. M., en nuestra cancha Llano Subercaseaux.—El capitán de Cousiño Infantil I.

Señor capitán del Napoleón Infantil I.—Aceptamos sus desafíos para el Domingo 3, en la cancha de la Liga Metropolitana.—El capitán del 5 de Enero Infantil F. C.

"PAIGE"

Es el automóvil que Ud. puede someter al examen y pruebas que Ud. desee y se convencerá que no tiene rival.

"PAIGE"

Turismo 5 asientos.
Turismo 7 asientos.
Brookland convertible en 2 y 4 asientos.
Listos y por llegar.

Visitarlos en HUERFANOS 944 -:- Garage, CATEDRAL 1229

Unicos Importadores: WESSEL DUVAL & Co.

1501-28-b

Informaciones Comerciales, Industriales y Agrícolas

Febrero 27

CAMBIO

El Banco de Chile ha fijado ayer los siguientes cambios:

d/v	Londres	Paris
90	14 9/32 £ $ 16.80.53	1.61 1/4 1 fr. $ 0.62.01
60	14 7/32 1 £ $ 16.87.91	1.60 1/2 1 fr. $ 0.62.30
30	13 5/32 1 £ $ 16.95.86	1.59 3/4 1 fr. $ 0.62.59
	13 3/32 1 £ $ 17.02.88	1.59 1 fr. $ 0.62.89

N. York—1 dolar $ 3.57 1/2

El Banco Español de Chile fijó ayer los siguientes cambios sobre las plazas que se indican:

Plazas	90 d/v	v.
Londres...	14 3/32	13 29/32
Paris.......	158 1/2	156 1/2
Madrid.....	114 1/2	113
New York		362 3/4

Una peseta al cambio de 114 1/4 vale $ 0.87.33 y al cambio de 113 vale $ 0.88.49

REVISTA BURSATIL

Acciones de Bancos, Sociedades Mineras, Salitreras, Ganaderas y Agrícolas, Petrolíferas, Industriales, Compañías de Seguros, Bonos, Valor de Metales, Ferias, Matadero, etc.

SITUACION GENERAL DEL MERCADO

El principal movimiento del día, se desarrolló durante la primera rueda, repitiéndose en la segunda con caracteres aún más marcados, la paralización de los días anteriores.

El monto total de las operaciones ascendió a $ 1.071,594 en acciones y $ 394,600 en bonos.

En los títulos de sociedades, las transacciones más importantes del día, pueden resumirse en un solo papel: Llallagua, del que se colocaron 4,300 acciones.

Tendencia

El movimiento del día se desarrolló con variantes de importancia, no pronunciándose sin embargo, en los títulos de sociedades ni en los bonos, una tendencia determinada; pues, el número de los que mejoraron sus precios fué más o menos igual al de los que experimentaron baja, notándose no obstante cierta estabilidad en los negocios del día, por contarse entre los primeros el principal papel de especulación que abarcó las más importantes transacciones.

Acciones que subieron

Mineras.—Llallagua, de 226 3|4 a 228 1|2; Gatico, de 23 1|4 a 23 3|4; Curanilahue, de 158 1|2 a 159; San José, de 1.50 a 1.80.

Salitreras. — Antofagasta, de 136 1|4 a 137.

Acciones que bajaron

Ganaderas.—Fuego, de 86 1|4 a 86.

Mineras. — Oruro, de 18 3|4 a 18 1|2; Máfil, de 102 a 100.

Industriales.—Electricidad Industrial, de 96 a 95.

Diversas. — Tattersall, de 140 a 138.

TRANSACCIONES, OFERTAS Y DEMANDAS

Bancos

Chile.—Se transaron 50 a 186, quedando vendedor por 45 a este mismo precio y comprador por 50 a 185.

Nacional. — Vendedor a 45 1|2 y comprador a 45 1|4.

Español.—Ofrecieron vender 40 a 148, habiendo después interesado a 146 1|2.

Santiago.—Hubo interesado por 50 a 131.

Hipotecario.—Oferta de venta por 3 a 515.

Garantizador.—Demanda por 50 a 119 y vendedor a 120.

Francés.—Ofrecieron vender 100 a 40.

Italiano.—Comprador, por 65 a 5.

Sociedades mineras

Llallagua.—Subieron. Se operaron los siguientes lotes: 400 a 228 y 200 a 227 1|2, al contado; 700 a 229 y 1,900 a 229 1|2, para Marzo 14; 600 a 231, 200 a 230 3|4, 100 a 230 1|2 y 300 a 229 para Marzo 28. Quedando vendedor a 231 1|2 para Marzo 28, para alcanzar a última hora el más alto precio del día 223 1|2 para Marzo 28.

Gatico.—Subieron. Se vendieron 200 a 23 3|4, para Marzo 14, quedando vendedor así y comprador a 23 1|4, al contado.

Caylloma.—Hubo interesado por 300 a 11, al contado.

Oruro.—Bajaron. Vendedor a 18 1|2, al contado.

Curanilahue. — Subieron. Demanda por 200 a 159.

Máfil.—Bajaron. Se colocaron 200 a 100 al contado y 20 a 102 para Marzo 14.

San José.—Subieron. Hubo interesado por 300 a 1.80.

Sociedades Salitreras

Antofagasta.—Subieron. Se vendieron 152 a 136 1|2, al contado, quedando vendedor a este mismo precio y posteriormente comprador hasta por 137.

Lastenia.—Ofrecieron 100 a 20.

Sociedades Ganaderas

Fuego.—Bajaron. Se transaron 200 a 86.

Sociedades petrolíferas

Sud-Americana.—Venta de 1,000 a 0.40.

Sociedades industriales

Gas.—Se operaron 33 a 102, quedando vendedor así.

Electricidad Industrial. — Bajaron. Oferta de 4 a 95, quedando a última hora comprador a este mismo precio.

Tattersall.—Bajaron. Hubo vendedor por 100 a 138.

Bonos

Caja 8|o-1o|o.—Bajaron. Se transaron 129,500 a 94 3|8 y 104,000 a 94 1|2 (del año 1912) quedando vendedores a estos mismos precios.

Hipotecario 8o|o-1o|o.—Se colocaron 130,000 a 94 1|2, quedando vendedor a este mismo precio.

Garantizador 8o|o. — Se operaron 3,000 a 85 1|4, quedando comprador así y vendedor a 85 1|2.

Municipalidad, privilegiados de Diciembre.—Se vendieron 28,100 a 82 3|4. Quedando comprador por 10 a idéntico precio.

BOLSA DE CORREDORES DE VALPARAISO

Primera rueda

Telegrama oficial de la Bolsa de Corredores de Valparaíso, recibido ayer en la Bolsa de Comercio de Santiago, a las 11.43 A. M.

300 Antof., 136 1|2.
300 Antof., Marzo 14, 137.20.
200 Llallagua, 228.
200 Llallagua, Marzo 14, 229.40.
300 Llallagua, Marzo 28, 231.
100 Llallagua, Marzo 14, 229 3|4.
200 Llallagua, 228.
700 Llallagua, 228.
700 Llallagua, Marzo 14, 229 1|2.
500 Llallagua, Marzo 14, 229.
100 Llallagua, al contado, 227 1|2.
200 Llallagua, Marzo 28, 230.
600 Llallagua, al contado, 227.50.
600 Llallagua, Marzo 14, 229.
100 Oruro, Marzo 14, 19.
200 Llallagua, 227 1|2.
500 Gatico, Marzo 28, 23 5|8.

Oro.—Vendedores, a 63.80. Compradores, a 63.70.

Letras. — Vendedores, a 14 5|32. Compradores, a 14 3|16.

Segunda rueda

Telegrama oficial de la Bolsa de Corredores de Valparaíso recibido ayer en la Bolsa de Comercio de Santiago, a las 3.13 P. M.

500 Viñas, 84 1|2.
200 Llallagua, Marzo 28, 230 1|2.
300 Fuegos, 86.
300 Fuegos, Marzo 14, 86.45.
100 Penco, Marzo 14, 134.
100 Penco, Marzo 14, 133 1|2.
900 Penco, Marzo 14, 133 1|4.
5000 Caja 8o|o, 94 1|2.
500 Llallagua, Marzo 28, 230 1|2.
200 Lastenia, 18 1|4.

Oro.—Vendedores, a 64.20. Compradores, a 64.

Letras. — Vendedores, a 14 5|16. Compradores, a 14 11|32.

Acciones y Bonos

COTIZACIONES DE ULTIMA HORA

ACCIONES DE BANCOS

	Valor pagado	Precio actual
Banco de Chile..............	$ 100	$ 186
Banco Español de Chile...	100	147
Banco Nacional..............	20	45½
Banco Santiago..............	100	131
Banco Popular..............	100	121
Banco Unión Comercial...	20	6½
Bco. Hipot. de Chile........	200	515
Banco Chileno Garantizador de Valores.........	100	119
Banco Francés..............		39½
Banco Italiano..............	20	5½
Banco Curicó..............		125
SOCIEDADES GANADERAS		
Tierra del Fuego............	£ 1	86
Chile Argentina..............	1	8¼
Ñuble y Rupanco............	$ 20	39
Gente Grande..............	£ 1	85
Laguna Blanca..............	1	86
Agrícola de Vallenar......	$ 20	4
Aysen..............	£ 1	75
SOCIEDADES MINERAS		
Llallagua..............	£ 1	228½
Oploca..............	1	79½
Totoral..............	$ 10	8½
Gatico..............	£ 1	23½
Oruro..............	$ 20	18½
Curanilahue..............	100	159
Lota y Coronel..............	£ 10	585
Monte Blanco..............	„ 1	3⅝
Colquirí..............	$ 5	4
S. José de Oruro serie A.	£ 1	1
S. José de Oruro, serie B.	1	1.80
Caylloma..............	sh 5	11½
Las Vacas..............	$ 50	6½
Pintados..............	38	6
Victoria de Lebu..............	10	8
San Bartolo..............	20	8½
Antequera..............	£ 1	1½
Poderosa de Collahuasi...	„ 5	86
Carbonífera Máfil..............	$ 50	160
Disputada..............	$ 25	11¾
SOCIEDADES SALITRERAS		
Antofagasta..............	$ 25	137
Loa..............	£ 1	40¼
El Boquete..............	5	55
Agua Santa..............	5	180
Lastenia..............	1	18
La Unión..............	$ 20	10
Castilla..............	20	15
Perseverancia..............	20	15
SOCIEDADES INDUSTRIALES		
Cons. de Gas de Santiago	$ 50	102
Gas de Valparaíso..............	50	90
Soc. Austral de Maderas..	£ 1	1
Laboratorio Chile..............	$ 25	92½
Electricidad Industrial...	50	95
Ref. Az. de V. del Mar....	£ 1	81
Azucarera de Penco..........	1	123
Gas Acetileno..............	$ 50	10½
Fábrica de Tejidos..............	100	175
Maderas Malvoa..............	20	13
Chilena de Tabacos..............	20	45
Cervecerías Unidas..............	100	283
Buques y Maderas..............	50	48
Molinera el Globo..............	100	5½
Cemento el Melón..............	£ 1	9
Fábricas Unidas Catres...	$ 100	75¼
Transportes Unidos....		46
Mercado de la Vega..............	100	100
Manufacturera de Tejidos		150
Feria Izquierdo..............	100	98
COMPAÑIAS DE SEGUROS		
La Germania..............	$ 25	26½
La Nacional..............	25	605
La America..............	25	57
La Americana..............	50	200
La Comercial..............	50	124
La Española..............	10	180
La Unión Chilena..............	50	580
La Italia..............	100	205
La Internacional..............	25	100
La Central..............	25	43
La Francesa..............	50	114
La Nueva España..............	75	115
La Alemana..............	75	200
La Chilena Consolidada..	25	30
La Alianza Chilena..............	25	43
La Franco Chilena..............	20	31
La Santiago..............	50	190
La Mapocho..............	50	110
La Araucania..............	25	24½
La Iberia..............	62½	70
La Union Nacional..............	60	69
SOCIEDADES PETROLIFERAS		
Petróleos del Pacífico......	10	0.70
Sud-Americ. de Petróleos	2	0.40
Pacífico Liberadas..........		2
Patagonia Consolidada....		0.60
SOCIEDADES DIVERSAS		
Bolsa de Comercio..........	1 250	73,500
Club Hípico..............	500	8,200
Hipódromo Chile..............	500	950
C. S. A. de Vapores..........	100	895
F. C. E. San Bernardo....	100	108
Telégrafo Comercial......	25	34
Telégrafo Nacional..........	50	16
Tattersall..............	100	138

BONOS

Caja 6-1 (30 ab. y 31 octubre)	81½
Caja 6-2 (30 en. y 31 octubre)	89½
Caja 7-1 (30 en. y 31 junio)	89¼
Caja 7-2 (15 en. y 15 junio)	89
Caja 8-1 (30 ju. y 31 diciem.)	91¾
Caja 8-2 (30 ju. y 31 diciem.)	91½
Garant. 6 (30 ju. y 31 diciem.)	92½
Garant. 7 (30 ju. y 31 diciem.)	82¼
Garant. 8 (30 ju. y 31 diciem.)	85
Hip. 9- (31 mar. y 30 sept.)	90½
Hip. 7-1 (30 m. y 30 spt.)	89¼
Hip. 7-2 ma 30 sept.)	88½
Hip. 8-2 ma. 31 sept.)	94
Hip. 8-1 (31 ma. y 31 sept.)	91¼
Hip. V, 8 1 (30 ju. y 31 diciem.)	90¼
Municipalidad 8 (Privilegia.) Abril.	87½
Municipalidad 8 (Privilegia.)	88
Caja £ 6°/°	92
Municipalidad (Privilegia) Dibra.	82

SALITRE

Ordinario, 10|4.
Refinado, 10|8.

PRECIO DEL ESTAÑO

Según el telegrama recibido a las 12.30 P. M. de ayer, en la Bolsa de Comercio de Santiago, tiene actualmente este metal los siguientes precios:

£ 317.10 al contado y £ 314 a plazo. Valores que no indican ningún cambio con relación a los del día anterior.

VEGA CENTRAL DE LA SOCIEDAD DEL MERCADO DE LA VEGA

Revista diaria. Precios de venta de productos por mayor, término medio, según calidad

Acelgas, de $ 0.50 a $ 0.70 docena de atados.
Arvejas, de $ 10 a $12 el saco.
Alcachofas, de $ 3 a $ 7 el ciento.
Apio ensalada, de $ 0.60 a $0.80 atado de 12 matas.
Ajos, de $ 8 a $ 12 el mil.
Ají verde, de $ 1 a $ 2.40 el saco harinero.
Achicoria, de $ 30 a $ 35 el mil de matas.
Berros, de $ 0.10 a $ 0.15 docena de atados.
Betarragas, de $ 14 a $ 18 el mil.
Berengenas, de $ 25 a $ 30 el mil.
Camotes, de $ 0.30 a $ 0.40 el kilógramo.
Cebollas cabezas, de $ 12 a $ 18 el mil.
Ciruelas, de $ 7 a $ 8 el cajón.
Coliflor, de $ 5 a $ 6 el ciento.
Choclos, de $ 30 a $ 55 el mil.
Calabazas, de $ 2 a $ 4 el ciento.
Duraznos, de $ 7 a $ 8 el cajón.
Higos frescos, de $ 8 a $ 10 el mil.
Lechugas, de $ 20 a $ 35 el mil.
Melones, de $ 20 a $ 40 el ciento.
Manzanas, de $ 8 a $ 10 el cajón.
Nabos, de $ 7 a $ 9 el mil.
Orégano, de $ 0.40 a $ 0.60 docena de atados.
Porrones, de $ 7 a $ 9 el mil.
Pimentón, de $ 10 a $ 18 el mil.
Papas cazuela, de $ 12 a $ 14 el saco.
Papas amarillas, de $ 12 a $ 13 el saco.
Porotos verdes, de $ 10 a $ 12 el saco.
Perejil, de $ 0.40 a $ 0.50 docena de atados.
Pepinos ensalada, de $ 8 a $ 12 el mil.
Peras, de $ 6 a $ 7 el cajón.
Porotos granados, de $ 7 a $ 9 el saco.
Quesos de toda leche, de $ 6 a $ 8 la docena.
Repollos, de $ 6 a $ 8 el ciento.
Rabanitos franceses, de $ 1.80 a $ 8 el mil.
Sandías, de $ 15 a $ 40 el ciento.
Tomates, de $ 6 a $ 8 el mil.
Tunas, de $ 8 a $ 10 el cajón.
Uvas, de $ 0.20 a $ 0.30 el kilógramo.
Yerbabuena, de $ 0.40 a $ 0.50 docena de atados.
Zanahorias, de $ 0.40 a $ 0.60 el ciento.
Zapallos tiernos, de $ 18 a $ 25 el ciento.
Zapallos del año, de $ 50 a $ 120 el ciento.
Zapallos italianos, de $ 2 a $ 4 el ciento.

Santiago, Febrero 27 de 1918.

Lo mejor para el pelo "RADIUM"

Loción antiséptica, fortificante y regeneradora, única contra la caspa y caída del cabello. Indispensable a hombres y mujeres para el cuidado. Hermosura, Conservación y Crecimiento de la Cabellera. Frasco: $ 15. Recibimos: Daube y Cía. y boticas.

BOLSA DE PRODUCTOS SANTIAGO

Operaciones efectuadas hoy en la rueda de las 3 P. M. Todos los precios son por quintal métrico, con saco, salvo estipulación contraria.

Trigo blanco.— Transacción de 1,000 sacos, del centro, a $ 21, sin saco, en Providencia.

Transacción de 1,000 sacos, del centro, a $ 21, sin saco, en Providencia.

Transacción de 2,000 sacos, del centro a $ 21, sin saco en Providencia.

Quedó comprador a $ 21 y vendedor a $ 21.50.

Comprador trigo egipto a $ 18.

Vendedor de Mulchén a $ 18.

Trigo candeal.—Vendedor, fino, a $ 26.

Cebada.— Comprador forrajera vieja a $ 10 en Colchagua.

Comprador forrajera nueva a $ 12.20 en Valparaíso.

Vendedor forrajera nueva a $ 11.70 en Santiago.

Frejoles, nueva cosecha.— Comprador caballeros a $ 60 limpios a mano.

Vendedor a $ 61.

Vendedor coscorrones a $ 59.

Comprador milagros a $ 65.

Miel.—Comprador a $ 125.

Santiago, 27 de Febrero de 1918.

TATTERSALL

Precios corrientes en la feria del 27 de Febrero de 1918

Terneros de pie, desde $ 30 a $ 85.
Terneros de 1 año, desde 105 a 145.
Terneros de 1 1|2 año, desde 150 a 180.
Novillos de 2 años, gordos, desde 235 a 270.
Novillos de 2 años, a media gordura, desde 200 a 230.
Novillos de 2 años, flacos, desde 170 a 200.
Novillos de 3 años, gordos, mestizos, desde 325 a 370.
Novillos de 3 años, gordos del país, desde 300 a 340.
Novillos de 3 años, a media gordura, desde 290 a 320.
Novillos de 3 años, flacos, mestizos, desde 240 a 280.
Novillos de 3 años, flacos del país, desde 200 a 240.
Bueyes gordos, mestizos, desde 420 a 480.
Bueyes gordos del país, desde 380 a 445.
Bueyes a media gordura, desde 320 a 370.
Bueyes flacos, mestizos, desde 250 a 300.
Bueyes flacos, del país, desde 190 a 240.
Bueyes de trabajo, desde 270 a 340.
Torunos gordos, desde 330 a 460.
Torunos gordos, desde 330 a 460.
Torunos a media gordura, desde 250 a 300.
Toros, desde 220 a 450.
Vaquillas de 1 1|2 año, desde 100 a 155.
Vaquillas de 2 años, desde 180 a 225.
Vaquillas de 3 años, desde 240 a 265.
Vacas gordas mestizas, desde 320 a 375.
Vacas gordas del país, desde 300 a 340.
Vacas a media gordura, desde 270 a 320.
Vacas cacas, mestizas, desde 230 a 260.
Vacas flacas del país, desde 185 a 220.
Vacas paridas de lechería, mestizas, desde 320 a 400.
Vacas paridas a media gordura, desde 250 a 320.
Vacas paridas flacas, desde 210 a 240.
Ovejas, desde 22 a 23.50.
Corderos, desde 15.20 a 18.

Ventas al peso, al martillo y en privado

Novillos de 66 a 71 centavos kilo.
Bueyes, de 67 1|2 a 70 centavos kilo.
Torunos de 55 a 60 centavos kilo.
Vacas de 65 1|5 a 69 1|2 kilo.

Por Sociedad El Tattersall,
PEDRO DONOSO U.

REVISTA SEMANAL DE LA FERIA DE PRODUCTOS AGRICOLAS DE LOS SRES. EUGENIO LARRAIN BULNES Y CIA.

Precios pagados por los artículos que a continuación se expresan, en el remate semanal verificado el Martes 26 de Febrero de 1918

Nota.—Los precios de venta incluyen el envase del artículo.

Afrecho, los 46 kilos a $ 4.20.
Avena blanca, corriente, los 100 kilos a $ 11.
Avena rubia, revuelta, los 100 kilos a 7.50.
Carbón espino, 1.a clase, el saco, de $ 7.90 a $ 8.
Carbón espino, corriente, el saco, de 7.30 a 7.80.
Cebada del país forrajera, corriente, los 100 kilos, de $ 10.20 a $ 10.60.
Charqui, 2.a clase, los 46 kilos a $ 70.
Frejoles, los 100 kilos, como sigue:
Burritos, corrientes, a $ 52.80.
Coscorrones, 2.a clase, de $ 52 a 52.50.
Bayos regulares, corrientes, a $ 51.
Bayos grandes, corrientes, a 50.50.
Caballeros, tableados a 48.
Bayos regulares, revueltos a 47.60.
Azufrados, corrientes a 46.10.
Ganzos, 2.a clase a 35.
Bayos grandes, viejos a 26.50.
Bayos muy viejos, de $ 4 a $ 10.
Conchos varias clases a 5.50.
Harina candeal, 1.a clase, los 46 kilos, a $ 14.70.
Harina flor, 1.a clase, los 46 kilos a 13.50.
Huesillos, corrientes, los 100 kilos, de 19.80 a 21.
Leña álamo, corrientes, la carga, de 10.50 a 12.
Leña blanca, corriente, la carga, de 12.50 a 15.
Leña eucaliptus, gruesa, la carga a $ 20.
Maíz colorado, corriente, los 100 kilos, de $ 32.80 a 33.
Maíz amarillo, revuelto, los 100 kilos, de 32 a 32.70.
Maíz revuelto y agorgojado, los 100 kilos, de 28 a 28.20.
Mantequilla fresca, 1.a clase, los 46 kilos, como sigue:
Block, hac. El Principal, C. Y. a $ 200.
Vejigas, Mulchén, E. M. a 200.
Block, hac. Campusano, J. S. S. a 190.
Cajitas, Meilpilla, A. M. a 190.
Block, Dadinco, J. V. L. a 180.
Blocks, El Sauzal, A. U. R. a 180.
Cajitas, Talagante, C. T. a 179.
Cajitas, hac. Seminario, L. C. a 179.
Cajitas, Curicó, añeja a 130.
Cajitas, Pelequén, añeja, J. L. E. a 100.
Paja larga, la coliza, de $ 0.50 a $ 0.70.
Paja capotillo, la coliza a $ 0.70.
Papas cazuela, los 100 kilos, de $ 13 a $ 14.
Papas amarillas, los 100 kilos, de 10.20 a 13.
Papas blancas, los 100 kilos a $ 7.90.
Papas semillón, amarillas, los 100 kilos, de $ 6 a $ 6.60.
Papas semilla, amarillas, los 100 kilos, a $ 5.
Pasto, 2.o corte, la colisa, de $ 2.30 a $ 2.55.
Quesos, los 46 kilos, cuyas cantidades y clases son las siguientes:
20, La Estacada, C. F. I. a $ 97.
10, El Porvenir, M. Hnos. a 93.50.
3 imitación, Colchagua, S. S. a 92.50.
14, Quinta, P. I. J. a 88.
15, Cunaco, P. B. a 85.50.
20, La Patagüilla, A. B. R. a 83.50.
47, Nancagua, L. S. C. a 83.
40, El Porvenir, M. Hnos. a 81.50.
8, El Porvenir, M. Hnos. a 81.
25, Cunaco, I. V. V. a 80.50.
40, Quinta, V. F. M. a 80.50.
8, El Porvenir, M. Hnos. a 80.
16, El Vergel, M. Hnos a 80.
28, San Vicente, E. G. a 80.
20, Quinta, V. F. M. a 80.8
19, Curicó, L. V. O. a 79.
12, La Victoria de Paine N. G. E. a 77.
8, El Porvenir, M. Hnos. a 76.50.
21, Teno, J. F. a 76.
9, El Vergel, M. Hnos. a 75.
20, Teno, A. E. a 75.
20, Melipilla, G. D. a 74.
57, Molina, I. O. a 73.50.
17, Melipilla, G. D. a 73.
18, Lo Benavente, D. B. a 73.
19, Lo Benavente, D. B. a 72.50.
22, Buín, L. L. a 70.
31, Tinguiririca, F. C. C. a 70.
40, Chimbarongo, A. G. a 68.
25, Camarico, J. E. G. a 63.
31, Buín, L. M. a 60.
27, San Vicente, P. V. A. a 53.
29, San Vicente, P. V. A. a 49.50.
20, Descremados, Talca, 16.50.
Semilla curagüilla, corriente, los 100 kilos a 14.50.
Trigo blanco, corriente, los 100 kilos, a 25.20.
Trigo candeal, corriente, los 100 kilos de 22 a 25.
Trigo blanco, 2.a clase, los 100 kilos a 23.60.
Trigo candeal, fallo, los 100 kilos, de 17.80 a 21.50.
Trigo candeal, degenerado, sucio y delgado, los 100 kilos a 20.60.
Trigo blanco, granzas, 3.a clase, los 100 kilos a 10.60.
Trigo candeal, granzas, 3.a clase, los 100 kilos, a 8.

Santiago, 26 de Febrero de 1918.

SANTIAGO VILLAR DASORI.

MATADERO PUBLICO

Febrero 28 de 191

Encierra para hoy:

	Vacunos	Ovejunos	Cerdos
Entrados..	277	573	53
En vara...	25	0	0
Suma......	302	573	53
Retirados. vivos......	0	0	0
Total beneficiados.	302	573	53

Terneros 29—

PRECIOS DE LAS CARNES DE AYER

Febrero 27 de 191

			kilo
Carne buey	1.ª clase	$ 1.03 a	1.0
Id.	2.ª	97	1.0
Id.	3.ª	50	9
Carne novillo	1.ª clase	1.0	1.04
Id	2.ª	95	1.06
Id	3.ª	50	96
Carne vaca	1.ª clase	1.03	1.0
Id.	2.ª	97	1.0
Id.	3.ª	50	9
Carne cordero	1.ª clase	1.30	
Id.	2.ª	1.10	1.26
Id.	3.ª	80	1.00
Carne cerdo	1.ª clase		1.2
Id.	2.ª	1.15	1.2
Id.	3.ª	1.00	1.10
Grasa en rama..............		1.20	1.2
Sebo de ovejuno..............			70
Cuero de vacuno macho de más de 40 kilo..............		90	1.90
id id id de menos de 40 kilos..............			
Cuero de vacuno hembra...		90	1.0
Cuero ovejuno, de $ 30 a 50 docena			

FERIA del Matadero HOY

A las 2 P. M. remate con gran cantidad de ganado gordo especial.

1536-28-b

Señor capitán del Cóndor Chile.—Acepto el desafío que Ud. me mandó a las 4 P. M., en la cancha que le designaré el Sábado.— El capitán del Alianza II.

BOX

El torneo deportivo de esta noche en el Pabellón Delicias.—Especial entusiasmo reina entre nuestros deportistas por asistir a presenciar las hermosas academias que se desarrollarán esta noche en el Pabellón Delicias.

En realidad, se nos presenta una buena oportunidad para ver medirse en una sola noche a varios de nuestros mejores pugilistas.

Por otra parte, tenemos la garantía de que todos los números se cumplirán estrictamente, pues los que figuran en el programa han sido previamente consultados.

Si a estos antecedentes agregamos la circunstancia especial de tratarse de una fiesta a beneficio de uno de nuestros más simpáticos pugilistas que se encuentra enfermo de cuidado y sin recursos de ninguna especie, tenemos el derecho de suponer que todos nuestros deportistas se darán cita esta noche en el local en que se realizará esta reunión: Pabellón Delicias, Alameda entre Morandé y Teatinos.

Carlos Arancibia desafía.—El pugilista Carlos Arancibia ha lanzado cartel de desafío a los siguientes boxeadores: Kid Levigne, Indalicio Lillo, Luis Candia y Lucione, los que en caso de aceptar pueden firmar contrato con su representante, señor Alberto Coleman en la imprenta "El Mercurio", diariamente, de 6 a 7 P. M.

Se nos dice que Arancibia hace estos desafíos porque se encuentra muy bien entrenado: trabaja diariamente desde hace un mes.

Centro Deportivo Ursus.—Con motivo de la inauguración del Gimnasio Tallman se suspende hasta el Jueves 7 de Marzo el match a seis rounds con decisión entre los profesores del Centro señores Dionisio Peña y Alberto Núñez, los cuales disputarán una medalla de oro, obsequio del socio honorario señor Rogelio Bergueño.

El señor Emilio Soto desafía y pide la revancha al señor Marcelo Uranga; si acepta se le ruega pasar al Centro a arreglar las bases de la pelea, que se efectuaría el 7 de Marzo.

El señor Luis A. Solís, peso 48 kilos, alumnos de este Centro, desafía a cualesquier aficionado que pese hasta 50 kilos.

En sesión celebrada el día 26 se acordó aceptar la renuncia al socio señor Jorge Moreno L.

EXCURSIONISMO

Asociación de Excursionistas y Exploradores de Chile.—Mañana Viernes, a las 9 P. M., se reune en la secretaría del Cuerpo de Excursionistas Los Pirineos, calle Gálvez 727 el directorio de esta corporación para ocuparse del nombramiento de comisiones y otros asuntos de suma urgencia.

Se ruega encarecidamente la asistencia a los señores A. Vera, Jorge Dakm, Francisco Villar y a los delegados del Cuerpo de Excursionistas Barcelona.

Se avisa a las instituciones afiliadas a la Asociación que pueden concurrir a la junta directiva de mañana los delegados oficiales.

CICLISMO

Club Ciclista Centenario.— Con todo entusiasmo sigue trabajando la comisión que tiene a su cargo la organización del campeonato ciclista que esta institución llevará a efecto el 17 de Marzo próximo en el Velódromo de Sportiva de Chile. Se ha confeccionado un interesante programa de carreras.

El programa y puntos en que se recibirán las inscripciones los daremos a conocer oportunamente.

TIRO AL BLANCO

Club Nacional de Tiro al Blanco.— En el ejercicio de tiro del Domingo último, obtuvieron los mayores puntos los siguientes señores:

300, 400 y 500 metros; blancos 5 anillos; máx. 105.
1.o Aristide Scharpe y Primitivo Prado 98 puntos.
2.o Luis Lira 95 y Alfonso Prado 91 puntos.
300 metros, igual blanco; máx. 75 puntos.
1.o Francisco Palacio 66.
2.o Alejandro Blanco 64.
3.o Esteban Federini con 62 puntos.
200 metros, blanco 12 anillos; máx. 108.
1.o Roberto Alfaro 98.
2.o Arturo Ortiz 85.
3.o Luis Muñoz con 83 puntos.
150 metros, igual blanco.
1.o Hipólito Clarina 80 puntos.
2.o Rubén Cáceres 77.
3.o Carlos Vásquez con 76 puntos.

Se pone en conocimiento de los señores socios que el Domingo próximo no habrá ejercicios con motivo de las elecciones.

LAWN-TENNIS

Astur Lawn-Tennis Club. — De orden del señor presidente se cita a los miembros del directorio a reunión para hoy Jueves 28, a las 9 1|2 P. M.

El torneo de la Semana Santa del International Sporting Club.— Esta progresista institución ha iniciado las gestiones del caso para organizar su segundo torneo de Semana Santa, el cual promete resultar un acontecimiento, dada la calidad de jugadores que se inscribirán y el valor de los premios. Tenemos conocimiento que vendrán jugadores de Valparaíso, Viña del Mar, Concepción y Valdivia.

Las bases de los campeonatos y torneos aparecieron en nuestra edición de ayer.

AUTOMOVILISMO

El torneo Santiago-Peñaflor.—Se efectuará el 10 de Marzo.—Se había anunciado que este campeonato se realizaría el 17 del presente mes; pero, por diversos inconvenientes fué necesario postergarlo y se ha fijado como fecha de su verificación el 10 de Marzo próximo.

La Sociedad Progreso y Sport de Peñaflor, está interesada en que tenga esta fiesta el mayor brillo posible y, al efecto, ha comisionado para que la organice al entusiasta automovilista de esta ciudad, don Emilio Taulis.

A pedido de la misma prestigiosa corporación, la Sociedad Deportiva Automovilística de Santiago ha designado cuatro miembros de su seno que se encargarán de controlar y fiscalizar las pruebas.

Por su parte, el organizador, señor Taulis, designará una comisión de caballeros residentes en Peñaflor, a fin de que secunden a la comisión de la Sociedad Deportiva.

Se destinarán tres hermosos premios, que en la presente semana exhibirá una casa central de comercio, a estimular a los vencedores en este importante torneo.

Con el objeto de prever accidentes, se ha obtenido que fuerza de carabineros vigile el trayecto de Santiago a Peñaflor el día de las pruebas, desde las 9 A. M., hora a que los coches partirán de Santiago, de cinco en cinco minutos.

Por otra parte, las autoridades de los distintos puntos por donde pasarán los automovilistas adoptarán todas aquellas medidas encaminadas a dar mayor seguridad a los transeuntes y corredores.

En las pruebas sólo podrán tomar parte coches y pilotos particulares, por lo que se previene que los autos de arriendo y corredores de la misma categoría quedan eliminados del torneo.

Tanto en la capital, como en Peñaflor, reina gran entusiasmo por este campeonato que tan brillantes resultados dió en la temporada veraniega de 1917.

Se nos ha expresado que el vencedor en aquella ocasión, el distinguido automovilista señor Aliro González, se disputará nuevamente el triunfo y que con tal motivo es inusitado el interés que existe entre los demás sobresalientes pilotos por inscribirse en la prueba.

Las inscripciones se reciben diariamente y a cualquiera hora por don Emilio Taulis en Catedral 1853, donde se proporcionarán toda clase de pormenores al respecto.

CITACIONES

Citan a sesión:

Cruz F. C.—Junta general para hoy Jueves, en la secretaría: Sazié 2141. Hora: 8 P. M.

Britania F. C.—Junta general para el Viernes 1.o de Marzo, en su secretaría Av. La Paz 236. Se encarece la asistencia.

Coquimbo F. C.—Junta general para mañana Viernes, a las 8 1|2 A. Matta esquina de A. Prat. Tabla: Elección del directorio.

Eleuterio Ramírez F. C.—Junta general para el Domingo, a las 3.30 P. M. en Seminario 663.

Se ruega la asistencia, pues se designará el nuevo directorio.

Citan a jugar:

Magallanes Infantil.—Jugadores para el Domingo, a las 3 P. M. en su cancha señores Silva, Rojas, Lillo, Vásquez, Castillo, Giani, Hévia, Cornejo, Labra, Muñoz y Burgos.

Aliado Infantil F. C.—Jugadores para el Domingo a las 9 A. M., en el local de costumbre a todos sus jugadores para ir a jugar un match con el Manuel Rodríguez Infantil a la cancha del Magallanes.

Y en la tarde, a las 2 P. M., en su mismo local para ir a jugar un match con el Portales II en la misma cancha.

PARTIDO NACIONALISTA

Candidaturas por Santiago:

A Senador: Don GUILLERMO SUBERCASEAUX

A Diputado: Don LUIS GALDAMES

SECRETARIA GENERAL: MORANDE 251

Secretarías Urbanas
1.a Comuna, Morandé 251.
2.a " San Pablo 1608.
3.a " San Pablo 2445.
4.a " Delicias 3539.
5.a " Independencia 315.
6.a " Recoleta 265.
6.a " Vista Hermosa, Maipú 523.
7.a " Delicias 54.
8.a " San Diego 139.
9.a " Sotomayor 9-A.
" Av. Tupper esq. Beauchef.
10.a " San Diego 1749.
Secretaría Obrera, Carmen 575.

Secretarías Rurales
Providencia.— Avenida Providencia 872.
Avenida El Salvador 1838.
Ñuñoa.—Av. Irarrázaval 1297.
Cortés 1850.
San Miguel.—Avenida Subercaseaux esquina de María Auxiliadora.
Maipú.—Dolores 777.
Lampa.—Baquedano.
Renca.—Plaza.
Barrancas.—Mapocho 4397.
Quilicura.—Nueva de Matte 125.
Tiltil.—Población.

1-c

SOCIABILIDAD OBRERA

Federación Obrera de Chile.—Como se ha anunciado, hoy, a las 9 P. M., en nuestro local, calle Bascuñán 542, el doctor don Luis Araos, de la Empresa de los Ferrocarriles, dictará la conferencia que ha dedicado a nuestra sociedad.

Invitamos a este acto solemne a todas las colectividades obreras de la capital, y a todos los trabajadores en general que se interesen por la ilustración de las clases proletarias.

El tema elegido es de palpitante actualidad y la entrada es libre.

Federación Obrera de la Tracción Eléctrica y Secciones Unidas.—Cítase a junta de directorio para hoy Jueves, a las 6 1|2 P. M.

Se ruega la asistencia a todos los señores delegados, por tener que tratar asuntos de suma importancia.

Unión de Estucadores, Albañiles y Ayudantes en Resistencia de Santiago, Valparaíso y Viña del Mar.—Cítase para hoy Jueves, a las 8 P. M. Se ruega la asistencia del gremio en general, por tener muchos asuntos de importancia que tratar.

Unión de Peluqueros.—Cítase a sesión de directorio para hoy, a las 9 P. M.

El comité de peluqueros pro descanso dominical, se reunirá esta noche para tomar algunos nuevos acuerdos y oír la cuenta que darán las comisiones, de su trabajo del Domingo último. Bandera 876, altos, a las 9.30 P. M.

Centro Dramático Instructivo Yungay.—Como oportunamente lo anunciamos, el Sábado pasado, se llevó a efecto la gran velada a beneficio de la Federación de Zapateros; se desarrolló el programa en todas sus partes.

Hicieron uso de la palabra el presidente del centro, un delegado de la Federación de Zapateros, el secretario de la Sociedad B. Vicuña Mackenna, el consocio señor Alfonso López y el presidente de la Sociedad Igualdad y Trabajo.

Se dió por terminada la velada en las primeras horas de la madrugada, en medio de la alegría que no decayó un momento de la concurrencia.

Hoy Jueves, clase instructiva a las 9 P. M., se recomienda la asistencia de las señoritas que se encuentran atrasadas en el baile.

El Sábado estará suspendida la tertulia, por tener que concurrir a la gran velada con que conmemora su 32 aniversario social la Sociedad B. Vicuña Mackenna.

Sociedad de Talladores y Escultores en Madera.—Como siempre, recomiéndase la asistencia a los compañeros por tener varios asuntos de importancia que resolver. Para hoy Jueves 27, a las 8 P. M. Local, calle Richard número 1018.

Sociedad de Resistencia de Pintores.—Se nos pide citar para el Viernes 1.o, al gremio en general a sesión extraordinaria.

Urge la mayor asistencia y ser puntual en la hora, se sesionará con el número que asista, en Gálvez 536, a las 8 de la noche.

Academia de Baile La Santiago.—Esta conocida academia, ubicada en su antiguo local, San Francisco 160, ofrece como de costumbre, a sus numerosos socios y socias, una reunión a las 9 1|2 P. M.

Federación Obrera de Chile.—Por inconvenientes de última hora, se ha acordado suspender hasta segundo aviso, la conferencia a efectuarse esta noche, a las 9 1|2, en nuestro salón social, cuyo tema era organizaciones obreras nacionales. Oportunamente se avisará por la prensa, el día que se efectuará esta interesante conferencia cuyo conferencista, el doctor Luis Araos, D., es una garantía de la importancia de ella.

Socorros Mutuos "18 de Septiembre".—El señor Augusto Magnere ha contestado la nota que esta institución le envió comunicándole el nombramiento de miembro benefactor, acordado por la unanimidad de la junta general última, en la forma que sigue:

Santiago, Febrero 12 de 1918.— Señor presidente de la Sociedad de Socorros Mutuos "18 de Septiembre". — Presente.

Señor presidente:

Impuesto de su nota de 28 de Enero próximo pasado, me hago un deber en venir a manifestarle, cuanto he agradecido y cuanto estimo el título con el cual la institución que Ud. tan acertadamente preside se ha servido distinguirme.

Será siempre para mí un honor y una satisfacción encontrarme al lado de las clases trabajadoras, pues en ellas veo representadas todas las promesas de engrandecimiento que el porvenir le reserva a nuestra patria.

Por ese motivo he considerado siempre de mi deber contribuir con mis esfuerzos y con todas mis simpatías al mejoramiento intelectual, y al adelanto moral de nuestros obreros.

Mis votos muy sinceros acompañan a la institución y espero en el porvenir, tener oportunidad de servirla con toda la atención y entusiasmo que merece.

Mientras tanto, señor presidente, permítame reiterarle mis agradecimientos y sírvase aceptar la expresión de mis sentimientos de consideración.— A. Magnere.

Manuel Rodríguez. — Junta general.— El Lunes 25 del presente, celebró sesión de junta general ordinaria esta corporación. Presidió el señor Guillermo Dóren y concurrieron numerosos consocios.

Acta. Se aprobó la de la última sesión.

Memoria y Balance anual.— El señor presidente, da poderosas razones para excusar la lectura de la Memoria y del Balance anual.

Por asentimiento unánime se aceptaron las explicaciones.

Acuerdos.—Después de los términos reglamentarios se tomaron entre otros los acuerdos que siguen:

Ayudar con una cuota pequeña en dinero a la Federación de Zapateros y Aparadoras en huelga:

Aprobar la actuación de las comisiones receptoras de sufragios.

Elección de directorio — Con toda corrección y dentro de las disposiciones del reglamento respectivo, se eligió el directorio y comisiones que siguen:

Presidente, doctor señor Pedro A. Fajardo U.

Vice-presidente, señor Demócrito Silva.

Tesorero, señor Miguel Espinoza Gómez.

Sub-tesorero, señor Desiderio Mella Mella.

Secretarios, señores: Juan Bautista Neira y Eugenio Silva Ponce.

Bibliotecario, señor Julio Cabello González.

Directores, señores: Guillermo Dóren, Ignacio Oses Urrutia, Jorge A. Escobar, Juan B. Lazo, Wenceslao Muñoz Lobos, Carlos Alcaide, Pedro E. Solís y Javier Araneda.

Comisión de contabilidad, señores: Fernando García Ibáñez, Luis Gatica y Samuel Weltz Salgado.

Comisión de estudios, señores: Guillermo Hermógenes del Canto, Enrique Díaz Vera y Carlos Oportus.

Se acordó sesionar el Jueves 8 de Marzo, para conocer la memoria, el balance y hacer la recepción del nuevo directorio.

"Vicuña Mackenna" de Cigarreros de ambos sexos y Ramos Similares.— Esta institución, como estaba anunciado el Domingo 24 de Febrero con perfecto orden y armonía se llevó a efecto la elección de directorio que regirá los destinos de la institución en el presente año dando el siguiente resultado:

Presidente, señor Nicanor Olivares.

Vice-presidente, señora Mercedes Rojas de G.

Secretarios, señores Abelino Mora (reelegido) y señor Leonidas Villabeytía.

Tesorero, señor Eulogio Palma (reelegido).

Sub-tesorero, señor Manuel Bruit.

Directores, señores: Luis Palma (reelegido), Luis A. Pavez, Octavio Hormazábal (reelegido) y Víctor Escobar; señoritas Hortencia Varas, Rosenda Caballero, Rosa Aliva de A., Justina Mardones Elvira Palma de G. y Berta Saavedra.

Esta misma institución tiene el honor de invitar a las sociedades amigas, a la celebración de nuestro 32 aniversario social que se llevará a efecto el Sábado 2 de Marzo a las 9 P. M., en el local de la sociedad de Comerciantes del Mercado Central, situado en la calle de Andrés Bello N.o 951.

SILLAS USADAS

para Teatro compro desde una hasta 200. ROSAS Núm. 2789

1504-28-b

AGUA MINERAL PANIMAVIDA (Manantial de salud)

Pídase en el centro a BANDERA 176

Reparto inmediato a domicilio

ALFREDO BLANCHARD Agente del Té Cruz Azul

NOTA.—Quien beba esta agua vivirá muchos años.

LINGUE

Tenemos grandes existencias, muy seco y de primera clase.
Elaboramos toda clase de pedidos, económicamente.

FABRICAS: EL SIGLO, CASA LARIOS, LA MAPOCHO

PINO OREGON-Cementos

GUILLERMO LARIOS y Cía.

Artesanos "La Unión". — Riquelme 859.—El Jueves 21 del actual tuvo lugar la 7.a sesión de directorio. Presidió el titular señor Narváez y asistieron 20 señores directores. Fué aprobada el acta de la sesión anterior. Se aceptó como socio al señor Manuel Carreño Muñoz, quién prestó la promesa de estilo.

Correspondencia — Se dió lectura a una nota de la Sociedad "Manuel Rodríguez" en la que pide cooperación para organizar la lucha contra el cohecho en las próximas elecciones. Como una resolución de esta clase necesitaría el acuerdo de la junta general y el tiempo ya es escaso el directorio acordó solamente, manifestar a la sociedad hermana, la simpatía con que ve su actitud cívica y moralizadora. Recomendará también, de un modo particular a todos los socios de "La Unión", que cooperen en lo posible a la acción en que está empeñada la "Manuel Rodríguez". Se dió lectura también, a varias comunicaciones de instituciones sociales y peticiones de socios. Los acuerdos recaídos sobre ellas, son de carácter interno.

Cuenta —La comisión nombrada para informar sobre la solicitud de rehabilitación del señor M. Palma Figueroa se pronunció favorablemente, en consecuencia pasó a votación y fué aceptada por mayoría de votos.

Acerdos.—Se autorizó a la mesa para que haga imprimir el folleto sanitario. La comisión "Sección Seguros" quedó formada por los señores Escobar, Molina (Eulogio) y Alonso.

En incidentes se trataron algunos asuntos internos.

Crónica policial

Corte de Apelaciones. — Hoy deberá reunirse la Corte de Apelaciones, presidida por el Ministro de turno señor Carlos de la Fuente, esta será la última reunión del período de vacaciones, ya que según las leyes deben reabrirse los tribunales el Sábado 2 de Marzo.

El amago de ayer.—Se produce en casa del Intendente señor Urzúa.—Ayer, a la 1.55 P. M. se dió la alarma de incendio, indicando como amagada una casa de la calle Agustinas.

Efectivamente, en la casa del Intendente señor Pablo Urzúa se había producido un amago de incendio ocasionado por la inflamación de un depósito de mezcla para encerar pisos.

En circunstancias que se encontraban calentando la citada mezcla, se inflamó, propagándose el fuego a algunas prendas de vestir que se alcanzaron a quemar.

El fuego fué sofocado prontamente por los moradores de la casa.

El dueño de casa señor Urzúa se encuentra actualmente fuera de Santiago.

Acudieron al lugar amagado las diversas compañía de bomberos, el juez suplente de turno señor González y tropa de la 5.a comisaría.

El fraude del petróleo.—El juez señor de la Barra tomó hoy declaración al gerente de la compañía, señor Carlos Díaz Vial.

El expediente que contiene las primeras diligencias practicadas en este proceso, aún no ha llegado de Punta Arenas.

Ingreso de reos. — Han ingresado a las diversas secciones 129 reos, por los siguientes delitos: ebriedad 48, vagancia 23, sospecha 5, mendicidad 1, daños 2, hurto 8, robo 1, lesiones 8, heridas 2, infracción a las ordenanzas municipales 3, rateros 7 y 11 por otros diferentes delitos.

Incorregible. —A disposición del juzgado se puso a Carlos Arias M., Independencia 1207, por acusarles sus padres de haberlos golpeado y ser un muchacho incorregible.

Incendio. —A las 2 P. M. de ayer se declaró un incendio en la propiedad de la señora Camila López, ubicada en El Guanaco. La casa estaba ocupada por Pedro Celis C., se alcanzaron aquemar dos piezas de la casa, más no así los muebles que fueron salvados; se ignora el orígen del fuego.

Abandono de hogar.—Pedro Díaz R. espuso que antenoche abandonó el hogar paterno, su hija Gumercinda de 18 años de edad, y que tiene fundadas sospechas que lo haya hecho inducdia por un tal Oscar que vive en calle San Diego cerca de Bío-Bío.

—La señora Rosenda Olivares se quejó a la policía, de que el Viernes último había abandonado el hogar su hija Natalia Ramírez de 18 años inducida por Humberto Muñoz.

Desórden. — Anteayer a las 8 P. M. fueron detenidos tres individuos, en calle Rogelio Ugarte, porque trataron de impedir que los operarios de la fábrica de los señores Cire y Porto, entraron a trabajar, los citados individuos se negaron retirarse al insinuárselo la policía, promoviendo el consiguiente desórden.

Desaparecido. — Hace dos meses desapareció de la casa de su padre, Mauricio Grudentar, el menor Luis Grudentar, ignorándose su paradero.

Robo. — A Albino Aguilera, le sustrajeron en casa de Claudina Urrutia, Arauco 827, la suma de 280 pesos.

Agresiones. —En calle Santa Rosa esquina de Placer, antenoche a las 8 P. M. Aurelia González agredió con cuchillo a María Toro, ocacionándole una herida grave en el pecho y una lesión leve en la cabeza.

—A las 8 1|2 P. M., de anteayer, en calle Nataniel esquina de Diez de Julio, Guillermo Miranda, agredió con piedra a Griseldo Gamonal, infiriéndole una herida grave en la cabeza.

—Alberto Orellana, agredió con cuchillo a Manuel Muñoz Moraza, infiriéndole una herida grave en la nalga izquierda.

Niño perdido. — El Domingo último desapareció de la casa de su madre Natividad Salazar, el niño Enrique Labrier de 8 años de edad, se teme le haya sucedido alguna desgracia.

Pedradas.— Don Ricardo Hudson se quejó a la policía que desde hace varias noches, le lanzan piedras al interior de su casa, y que ha recibido perjuicios por valor de $ 200.

SOLICITAN OCUPACION

OFRECESE niño para oficina o cualquiera ocupación decente, Avenida de la Paz 693. 3-c

JOVEN 18 años ofrécese aseo oficina, M. Vergara, Castro 475. 3-c

COSTURERA recomendada ofrécese casas respetables, San Ignacio 218. 3-c

OFRECESE chauffeur a R. C. S., Erasmo Escala N.o 2332. 3-c

OFRECESE chauffeur toda máquina aquí o fuera, H. R. P., Sto. Domingo No. 1889. 3-c

SEÑORA sola ofrécese, recomendaciones, cuidar enferma o dirigir puesto leche o pan. Justa Galaz, Av. La Paz 419. 3-c

OFRECESE cortador sastre, recién llegado Población Santa Rosa, calle Julio Montt Saavedra 2340. 3-c

OFRECESE joven para bar, Sama 1213. 3-c

JOVEN ofrécese administración automóviles. Excelentes referencias, garage Tocornal 381. 3-c

JOVEN conocedor plaza, ofrécese agente comisionista, C. L. A., correo 6. 4-c

JOVEN con práctica oficinas escribe a máquina, se ofrece, corresponsal u otro por estilo. Dirigirse doctor Brunert 684 a M. I. A. C. o Correo Central. 12-c

ACEPTARIA cualquier empleo persona seria recomendada, mediana educación, Correo 7. Llolinaipe. 2-c

CHOFER recomendaciones joven sin vicios ofrécese, Av. de la Paz 278. 2-c

CHOFER buenos informes ofrécese, A. Prat 12. 2-c

OFRECESE chauffeur competente Ford aquí o provincia, calle Chacabuco No. 15-A. L. Fernández. 2-c

JOVEN práctica botica ofrécese ésta o fuera, A. J. P., correo 3. 2-c

OFRECESE chauffeur auto Ford, particular, recomendaciones, S. C. N., Herrera 76. 28-b

SEÑORITA estudiante pedagogía, hace clases humanidades niñitos, A. J., correo cinco. 28-b

SEÑORITA titulada en el Conservatorio Nacional de Música, da lecciones de piano y teoría, R. J., correo No. 5. 28-b

MUCHACHO, recomendaciones, desea ocupación, A. V., correo 3. 28-b

SEÑORITA ofrécese oficina o vendedora cualquier artículo, Escribir a Correo No. 3, a D. C. 28-b

JOVEN escribe máquina Underwood, ofrécese D., Providencia 1349. 28-b

TAPICERO: hago toda clase de trabajo aquí o fuera, Sotomayor 466, V. M. Torres. 28-b

JOVEN desea ocupación decente aquí o fuera, recomendación, Herrera 1263-C. A. L. 28-b

JOVEN recién llegado Argentina, casado, desea ocupación, Las Rosas 1034. 28-b

Bombas

4éme. COMPAGNIE DE POMPIERS.—Pompe France.—Académie général pour Vendredi 1er Mars á 9 1|4 hrs. précise du soir. Tenue de travail. Réunion Plaza Italia.—L'Adjudant.

ECONOMICOS

VENDO CASA ESPLENDIDA AVEnida Cumming 663 con 10 piezas habitación, pieza toilette, hall, patio, huerto, cocina moderna, 2 piezas servicios, gas industrial, alumbrado eléctrico. Precio: $ 52,000 con facilidades de pago. Tratar: con su dueño. 1.o-c

CASAS EN ARRIENDO DESDE $ 150 a $ 250, necesítanse muchas para atender pedidos urgentes, Agustinas 1150, oficina Tapia Miranda. 2-c

PELUQUERIA EN VALPARAISO, bien instalada, buena clientela, se vende. Pedir datos a Baeza, casilla 3004, Valparaíso. 1260-2-c

PAPAS CORAHILA Y CAZUELA, vende Chacra San José. Datos, teléfono 93, Estación. 1259-2-c

MATRIMONIO ESPAÑOL; ME ofrezco para trabajar quinta o en chacarería y la señora criar aves o hacer costuras. Correo N.o 6.— J. Yáñez. 1258-1.o-c

ARRIENDO LOCAL Y BODEGA para negocio o industria, San Francisco 1664 y departamentos para familias. 1256-1.o-c

$ 150 ARRIENDO CASA QUINTA, San Francisco 1664. 1255-1.o-c

VENDO LA PROPIEDAD ÑUBLE 612 en $ 9,000, con facilidades de pago. Tratar con su dueña en la misma casa. 1254-1.o-c

LICEO AMERICANO PARA NIñas, Santa Rosa 144. Unico liceo particular que da instrucción y educación completas, preparando a la mujer para la vida práctica del hogar. Kindergarten, preparatorias, humanidades. Exámenes universitarios de humanidades en el establecimiento. Internas, mediopupilas y externas. Enseñanza, cuidado, alimentación esmerada. Matrícula abierta: 9-11, 3-5. Clases, Marzo 11. Pídanse prospectos: casilla 2749. Laura Vargas R., directora. 01269-10-c

MENSAJEROS 14 AÑOS CON buenas recomendaciones, necesito. Agustinas 1177. 1271-28-b

LICEO N.o 5 DE NIÑAS.— EXternado y medio-pupilaje. Curso completo de humanidades.— Matrícula abierta hasta el 9 de Marzo (9 a 11 A. M. y 1 a 3 P. M.) Las clases principiarán el 14. 1270-5-c

COCINERAS, NIÑAS PARA EL comedor se necesitan, Mercado Central, interior 162. 1272-1.o-c

ARRIENDO LINDA PIEZA BIEN amueblada caballero. San Antonio 68. Casa extranjera. 1273-1.o-c

TIMBRES DE GOMA, MARCAS caladas, planchas profesionales, comerciales, industriales, etc, se hacen en "La Sud-Americana", San Diego 51. 7-c

EN SAN DIEGO 51 ESTA LA FAbrica más económica de sellos de metal, para lacrar, etc. Patentes y Nos. para vehículos, accesorios, etc. 3-c

MANDUJANO HNOS. ATIENDEN a usted en San Diego 51. Grabadores y fabricantes de sellos de goma. Solicite catálogo. 3-c

OCASION! TIÑESE TERNOS $ 12, vestidos $ 10. Antigua Tintorería Francesa. Cóndor 1090. 01274-28-b

RUEGO AL SEÑOR J. LUIS CAStillo Romero pasar a Agustinas 2593, para asuntos que le interesan. 4-c

ACEITE SECANTE PARA PINturas, vendo a veinticinco pesos tarro de seis galones. Papeles para empapelar, junco, alquitrán, cera, aguarras, etc.; vendo a buen precio y despacho a provincias. Ordenes a Salvador Moreno, Agustinas 2593, esquina Cueto, Teléfono Inglés 5154. 4-c

1,500 TRABAJADORES NECESIto, Canal de Cocalán, Estación La Rosa, ramal de Pelequén a Las Cabras. Enganchador permanente en Santiago: kiosko Alameda, frente Estación Central. 01277-14-c

Comercio

"LA DALIA", COLOSAL SURTIDO en creas para sábanas, de hilo y algodón. 1945-2-c

"LA DALIA", ¡¡NOVEDAD!! PAño gamuza. En colores. 1945-2-c

"LA DALIA", FRANELA CRUDA especial para ropa interior de caballero. $ 2.50 metro. 1945-2-c

"LA DALIA", DELICIAS 1017 AL 1021. 1945-2-c

"LA DALIA" RECIBIO EL MAS completo surtido en pañuelos de rebozo. 1945-2-c

$ 75, DESDE 75, TERNOS PARA jóvenes con casimir importado de pura lana. Sastrería Biaguini, San Diego 1773. Treinta por ciento más barato que las casas del centro. (Local propio). 1223-3-c

TERNOS CORTE ULTIMOS MODELOS, GENEROS INGLESES, ENTREGA PAGANDOLOS POR MENSUALIDADES, "COOPERATIVE SASTRERIA", AGUSTINAS 855. 17-c

BODEGA HACIENDA ACULEO se instaló en su nuevo local **Castro número 25. Teléfono Inglés** 998, donde atenderá con prontitud y esmero a su distinguida clientela. **Tiene leñas en saco; espino, monte y álamo. Carbón espino** muy buena clase, afrecho, afrechillo, avená blanca, cebada, **pasto, paja para barro y cama, sal de cocina y en general toda clase de frutos del país. En su** decvío Exposición 1020, tiene **leñas por carga, monte, álamo y espino.** Recibe cargas a consigna**ción y para su venta.—G. Walker Saavedra.**

Ocupaciones

SE NECESITA UNA BUENA PREparadora. Delicias 2674. 1-c

CHAUFFEUR COMPETENTE Y recomendado se necesita en la Viña Santa Elena. 1222-28-b

NECESITASE RUEDEROS, CARpinteros y oficial herrero, se les da casa. Buenos salarios. Avenida Las Quintas 154. 1221-28-b

Instrucción

ACADEMIA PARTICULAR DE Bellas Artes, anexa Liceo Pedagógico, Alameda 1829. Casilla 934. Enseñanza esmerada, seria y garantida. Piano y violín (plan Conservatorio). Curso elemental $ 15; normal $ 20; superior $ 25; guitarra, declamación, dibujo, pintura, $ 20; teoría y solfeo, gratuitos. Por dos o más personas precios rebajados. Clases particulares a precios convencionales. Profesorado muy escogido. Presentaciones periódicas de alumnos. Clases desde el 1.o de Marzo. Matrícula de 9 1|2-11 1|2 y 2 1|2-5. Pida prospectos. 01249-3-c

INSTITUTO SUPERIOR DE COmercio. — Establecimiento fiscal de enseñanza gratuita. Amunátegui 126, Casilla 87. Teléfono Inglés 2879. Funcionan tres cursos: elemental, medio y superior, a los cuales se ingresa según preparación. Matrícula abierta desde 1.o de Marzo; los exámenes de repetición se verificarán entre 5 y 15 mismo mes. Horas de oficina: 9-11 A. M., 2-4 P. M. 2371-10-c

INTERNADO BARROS ARANA. Los exámenes previos de Matemáticas, Física y Química e Historia y Geografía tendrán lugar el 8 de Marzo; los de idiomas el 9. Los exámenes de repetición de Matemáticas, Castellano, Lógica e Instrucción Cívica, el 11; los de Historia y Geografía, Inglés y Alemán el 12; los de Francés el 13; y los de Química, Física y Ciencias Naturales, el 14. La matrícula de incorporación se abrirá el día 6 de Marzo de 2 a 5 P. M. 2365-10-c

"INSTITUTO SAN MARTIN".—San Martín 67.— Teléfono Inglés 213. — **Humanidades, preparatorias y kindergarten.** — Recibe alumnos internos, medio-pupilos y externos. Cuidado especial en la alimentación. Internado cómodo y bien vigilado. Facilidades para internos de provincias. Idiomas extranjeros, obligatorios desde las preparatorias. Profesores de Estado, conocidos por su competencia y seriedad como examinadores universitarios. Exámenes válidos se rinden en el establecimiento. Kindergarten dirigido por la profesora de años anteriores. Alumnos de preparatoria, quedan en sólo dos años, preparados para primer año de humanidades. Servicio de automóvil para los medio pupilos. Clases comienzan 11 Marzo. El Colegio prepara por su cuenta, durante las vacaciones, a sus alumnos, cuando tienen ramos atrasados. Matrícula abierta. 01237-7-c

CHILIAN COLLEGE, KINDERgarten y Preparatorias, Carmen 456. Está abierta la matrícula. Clases principian el 6 de Marzo. 1-C

LICEO LA ILUSTRACION, VIcuña Mackenna 569. Kindergarten, niñitos y niñitas. Preparatorias y Humanidades. Externas y medio-pupilas. Está abierta la matrícula. — La Directora. 2357-20-c

LA ELECTROANESTESIA, REmedio supremo contra los dolores más desesperantes. Catedral 1867. 2-c

ESCUELA DE SUB-INGENIEros. Morandé 750. Matrícula abierta desde el 1.o de Marzo, de 9 a 11 1|2 A. M. Requisito indispensable para ingresar, haber cursado el 3.er año de humanidades. Prospectos y solicitudes de admisión pídanse a casilla 1813.—El Director. 1136-15-c

Pensione

USTED, ¿QUIERE SANAR DEL estómago? Tome la pensión en familia francesa. San Antonio 170. 1242-8-c

CASA RESPETO SIN PENSIOnistas admite dos de mesa. Recoleta 403. 1243-28-b

Arriendos

NECESITO ARRENDAR CASA barrio central, de 6 departamentos fuera servidumbre, canon bajo. Dirigirse a Vicuña Mackenna 1204. 1238-2-c

ARRIENDO EN CATEDRAL CAsa de altos, N.o 2962, luz eléctrica, galería vidrios. Tratar: 2086. 1244-3-c

$ 80 ARRIENDASE BONITA quinta, media cuadra fondo, agua corriente y potable, fruta, flores, carros puerta calle. Luz eléctrica. Andes 4260. 1226-28-b

SE ARRIENDA CASA ALTOS siete piezas y dependencias. Avenida Portales 3109. Tratar: en la misma. 28-b

Propiedades

SE VENDE UNA CASA HABITAción situada en García Reyes 644. Verla y tratar misma casa. 6-C

Compra-Ventas

FABRICAS DE CAMISAS, COMpro, de ocasión máquina lavadora, planchas a gas, mesones, motores eléctricos y caldero para calentar agua. Maule 1042. De 2 a 7 P. M. 1247-28-b

COMPRO PIPAS VIAJERAS USAdas. Exposición 262. 1246-1.o-c

AUTOMOVIL HUDSON, VENDO garantido, perfecto. Tratar: Emporio Casimires. Bandera esquina Rosas. 1224-5-c

Varios

DIRECCION DE OBRAS PUBLIcas. — Pídense propuestas públicas para la ejecución de las obras del agua potable de Illapel y para la provisión del material necesario.

Las propuestas se abrirán el 5 de Marzo a las 3 P. M., en la Inspección General de Hidráulica, donde los interesados pueden consultar los antecedentes.

Santiago, Febrero 14 de 1918. — **El Secretario General.** 1-C

MUNICIPALIDAD DE SANTIAgo.— Remate de Patentes. —De orden de la Alcaldía se avisa a los interesados que el 1.o de Marzo próximo, a las 4.30 P. M., tendrá lugar el remate semestral de las Patentes de Bebidas Alcohólicas disponibles, a saber: 203 de 1.a clase, 404 de 2.a, 248 de 3.a y 3 de 4.a—El remate se verificará en la Tesorería Municipal ante la H. Junta de Alcaldes, con arreglo a las leyes vigentes sobre Alcoholes y sobre Patentes.—Santiago, 19 de Febrero de 1918.— El Tesorero Municipal. 2353-1.o-c

MUNICIPALIDAD DE SANTIAgo. — Baños Públicos. — De orden de la Alcaldía, se piden propuestas para la construcción de baños en el interior del Matadero, con arreglo a las bases y especificaciones que se pueden consultar en la Dirección de Obras Municipales y en esta Tesorería.

Se abrirán el 27 del presente, a las 4 P. M. en la Sala de la Alcaldía. — Santiago, 11 de Febrero de 1918. — **El Tesorero Municipal.** 28-b

MINISTERIO DE GUERRA, DEpartamento Administrativo. Propuestas de forraje. — Se piden propuestas públicas para la provisión de 50,000 quintales métricos de cebada forrajera de primera calidad. La cebada será entregada en Santiago en los puntos que indique el Departamento y su entrega será inmediata, debiendo los proponentes acompañar a sus propuestas una muestra del artículo. Las propuestas se abrirán en la oficina del jefe del Departamento Administrativo el Viernes 1.o de Marzo próximo, a las 3 P. M. — El jefe del Departamento. 2360-1.o-c

$ 50,000 NECESITO CON HIPOteca de propiedad muy central, Agustinas 1150, oficina Tapia Miranda. 3-c

DINERO SOBRE HIPOTECAS recibo y coloco a interés corriente. Hay listos $ 3,000, $ 5,000, $ 6,000, $ 9,000, $ 10,000 y $ 12,000. Agustinas 1150, oficina Tapia Miranda. 3-C

Judiciales

EXTRACTO. — MARIANO MELO E., notario de Santiago, certifica: que por escritura de hoy, corriente en su registro, don Gabriel López y doña Clotilde Benavides, ambos de este domicilio han formado sociedad para girar en esta plaza con el nombre de López y Benavides y por el término de dos años a contar desde el primero del presente mes en el ramo de zapatería. El capital social es de quince mil seiscientos pesos que aporta el señor López en mercaderías, útiles y enseres. El aporte de doña Clotilde Benavides consiste en su trabajo personal y en sus conocimientos. El uso de la firma social, y la administración del negocio, corren a cargo indistinto de cada socio.—Santiago, 16 de Febrero de 1918. —Mariano Melo E., notario. 1225-2-C

Gran Exposición Musical

369 - AHUMADA - 369

500.000 PIEZAS A $ 1 EJEMPLAR

Couplets PAQUITA ESCRIBANO

A 50 CENTAVOS cada uno

Pedidos de provincia sólo se atenderán pidiendo diez piezas mínimum, debiendo acompañarse 50 centavos para franqueo.

Métodos de Estudio, Plan Conservatorio Nacional. Precio sin competencia.

Ahumada 369 - J. A. Yantorno

Casilla 1736 - Teléfono 1575

28-b

"COOPERATIVE SASTRERIA"

855-AGUSTINAS-855

Unica casa que vende ternos pagándolos por mensualidades. — Casimires finos importados. —Corte según últimos modelos. 2378-25-d

GRAN EMPRESA DE MUDANZA

"LA BARCELONA'

DE JAIME BALLESTER

Morandé 792 :: Teléfono Inglés 551 :: Casilla 373

MUDANZAS URBANAS Y A PROVINCIA
EN COMBINACION CON LOS FERROCARRILES
PUNTUALIDAD Y ESMERO

(7) **FOLLETIN**

SUEÑO DL UNA NOCHE DE VERANO

POR MATILDE SERAO

—¿Como se atreve a mentir de esta manera? dijo ella, levantando la cabeza orgullosamente.

—Es la verdad, tengo por Ud. una gran afección, me es Ud. infinitamente querida...

—¿Y Ud. se va?

—Parto, es necesario.

—¡Ah! yo no comprendo, desde esa noche fatal, he perdido la cabeza, murmuró escondiendo su rostro entre las manos.

Pero después de unos momentos de silencio se levantó, se acercó a Máximo con una expresión de ansiedad y de angustia que habría enternecido al corazón más duro.

—Es verdad, Ud. no es culpable y no puedo acusarlo de nada; Ud. no ha tratado de engañarme, soy yo la que me he hecho locas ilusiones, lo confieso. Sin embargo, lo amo, me es imposible arrojar de mi corazón este amor, y no puedo soportar la idea que Ud. se va a ir y que yo me voy a quedar aquí, me moriría... Jamás he mentido, estoy segura que me moriría. Es necesario ser indulgente con los seres sencillos, con aquellos que están enamorados de la divina quimera. Mi destino, Máximo, es amarlo y no puedo sustraerme a él. Qué quiere hacerle, continuó, soñaré y sólo despertaré en la tumba. Oígame, déjeme seguirlo, Ud. parte sólo a un país desconocido donde no tiene ni parientes, ni amigos. Yo, no dejo nada detrás de mí; puedo disponer de mi persona y de mi vida; soy absolutamente dueña de mí misma. Ud. podrá decir que soy su hermana, su sobrina, su ama de llaves, podrá decir que soy su sirviente, lo que Ud. quiera. No me verá alma viviente, no saldré, no iré a la iglesia, renunciaré al mundo, a Dios, a todo con tal que me deje seguirlo. Qué importa que no me ame; lléveme, yo lo amo y no puedo vivir sin Ud.

¡Qué importa que me trate mal! ¡Qué importa si se aburre conmigo!... Seré suave, paciente y resignada. Tal vez— ya ve Ud. qeu no le escondo mi secreta esperanza— tal vez concluirá por amarme. Permítame que espere a su lado la llegada de esta hora divina, en la sombra, humilde y pacientemente con la fé de los antiguos mártires, permita que le consagre toda mi existencia, ¿por qué, sinó ¿qué haré de ella?... Muchas veces Ud. está triste antes mis risas le agradaban y mi canto le entusiasmaba. ¡Y bien! cantaré y me reiré para Ud. y a una palabra suya, me callaré esperando sus órdenes. Quizá Ud. no me amará nunca pero yo, lo amaré siempre. ¡Ah no, me rechace! ¿si en la noche Ud. encontrará un pobre puro sin dueño que lo siguiera, seguramente no lo echaría ¿no es así? ¿Entonces por qué me echa? Sea humano, sea bueno, sea caritativo, no me desespere, lléveme, quiero morir a su lado y no aquí, sola, sola... ¡Por caridad lléveme!

Y la desgraciada se dejó caer al suelo con la cabeza entre las manos.

—Luisa, que está haciendo, dijo tratando de levantarla.

—No, me quedaré a sus pies hasta que me haya concedido esta gracia suprema.

—Luisa, por compasión, Ud. me vuelve loco.

Y la obligó a sentarse; ella lo miraba suplicante.

—Por favor hable, le dijo en voz baja.

El comprendió que había llegado la hora terrible.

—No puedo llevarla, Luisa.

—¿Por qué?

—No puedo tenerla a mi lado ni como esposa ni como amiga.

—Si no me importa mi reputación, lo amo, y me quiero ir con Ud.

—Es imposible.

—¿Pero por qué?

—Porque no estoy enamorado de Ud.

—¿Y eso qué importa cuando yo lo amo?

El la miró desesperado; la hora terrible, el momento decisivo había llegado.

—Amo, a otra mujer, dijo con voz clara.

—¡Oh! dijo ella con voz ahogada.

El se levantó de su silla como para ayudarla, pero ella con un gesto le detuvo. Se sintió presa de horribles remordimientos, ante esos ojos rodeados por profundas ojeras negras, ante esos labios apretados en un pliegue doloroso, ante su rostro repentinamente envejecido, del que la juventud parecía haber huído para siempre... ¡Ah, como sentía haber pronunciado estas palabras fatales, de haber confesado la angustia de toda su existencia! Había titubeado una hora tratando de no violar el misterio de su alma, no creyendo haber herido tan profundamente ese corazón, joven, sensible y amoroso. Nunca habría hecho esta confesión si el ingénuo dolor de Luisa no lo hubiera obligado a intentar esto medio supremo de salvación; su loco amor habría quedado enterrado en el fondo de sí mismo, conocido tan sólo de Dios y de la mujer que lo había inspirado, ninguna boca humana lo habría repetido ningún oído humano lo habría escuchado y habría muerto, llevando su secreto a la tumba.

Pero, ante esas lágrimas ante esos sollozos, ante ese sufrimiento había concluído por creerse culpable, y había querido expiar su falta tratando de arrancar a la niña, por medio de una suprema medicina de la tempestad en que se veía sumida. Había entreabierto el templo donde se levantaba su ídolo, orgulloso e implacable, y le había mostrado a la desgraciada que el altar tenía una diosa invencible e inmortal. Y él, el más místico de los sacerdotes del amor, él que velaba sólo en el templo donde, ningún ojo humano había penetrado, levantó la cortina con su propia mano y mostró a Luisa, la imágen divina. Ahora, se sentía débil, cansado, sin fuerzas, sin valor como si esas horribles palabras le hubieran vaciado las venas. ¿Por qué pues las había pronunciado?

Luisa no lloraba, no sollozaba, no gemía, estaba sentada en el mismo lugar, no dando ninguna señal de vida, con el rostro escondido entre las manos, y esas manos, que un momento antes tiritaban violentamente, estaban ahora tiesas y pálidas como las de una estatua. Cuando las bajó, Máximo pudo ver el mal que había ocasionado; de hoy en adelante la suave luz de esos ojos se había extinguido para siempre; y la alegría de ese joven y hermoso rostro, había huído para dejar en su lugar la incurable melancolía de las esperanzas perdidas; mientras que en las cejas se había marcado la doble huella del dolor; la sangre ya no enrojecía los hermosos labios y en cambio la palidez de la violeta, la flor exangüe, la flor doliente se había impreso para siempre en ellos. La desgraciada en la exasperación de su dolor había aludido a sus sueños y sus canciones, pero bastaba mirarla, para comprender que nunca más podrían venir a animarla. Y como Salambó la de Hamilcar, que había cometido, el sacrilegio de penetrar en el templo y de poner sobre su cabeza el velo, estrellado de Fanit, la pobre niña había sido herida por el rayo, al tratar de penetrar al templo de la diosa, porque había tratado de abrir un corazón... Y Máximo sentía una piedad inmensa, y estéril, una piedad triste e impotente por esta creatura, herida por el fuego divino. No sabía qué decirle porque el verdadero dolor no tiene consuelo, sino en el tiempo. Y efectivamente Luisa fué la primera que habló con una voz sin dolor, ni triste, ni ronca, ni velada, pero, quebrada, donde no vibraba ningún sentimiento. Las preguntas que hacía, lentas y cansadas, parecían satisfacer únicamente una curiosidad triste, una vuelta al pasado doloroso, sin que pudieran las respuestas, cambiar nada de lo que había pasado.

—¿Ud. la ama mucho?

—La amo... es bastante.

—Es verdad, contestó, con voz opaca, sin luz en los ojos.

Luisa había puesto el brazo sobre el escritorio y la mano extendida la había apoyado en el paño obscuro, y tan pálida estaba que Máximo se imaginó ver una mano de muerto. ¿Pero, que podía hacer? Los dos sufrían, y no se podían ayudar uno a otro en su desgracia; ella lo amaba, él sentía por ella una inmensa compasión; y no se podían enfugar las lágrimas mutuamente. La armonía divina de dos corazones que se aman igualmente no resuena sino muy raras veces en las almas humanas y muchas veces el amor es una pesada cadena cuyos anillos son hechos de diferentes metales, que no junta bien, de distintas formas que se tuercen, pero que no consiguen romperse. ¿Qué podía hacer él? Todo era inútil, todo.

—¿La ama desde hace mucho tiempo? prosiguió ella con ese tono indiferente, que hace más mal que un fuerte sollozo.

—Desde hace mucho tiempo.

—¿Desde cuando?

—Desde... siempre.

—¿No ha amado nunca a otras mujeres?

—Nunca, no se ama de verdad sino una vez en la vida.

—Es verdad... yo lo sé... dijo bajando la cabeza.